盛京時報

晚刊

十一月廿三日發行

發行人 染谷保藏 編輯人 菊池貞二 印刷人 東光明 發行所 盛京時報社

照國丸事件俟判明原委
日政府決發抗議
考究對策喚起交戰國注意

【東京二十三日電】外務省關於擊沈照國丸、頗重視事態、當即電令迅速調査事實、同時、與海軍省取密接聯絡、期待周到對策、而對於照國丸之炸沈事情、須明確如次諸點、

一、炸沈原因、爲浮游水雷乎?、敷浮水雷乎?、抑潛水艦乎?

二、原因既爲觸雷、則觸雷場所、端在何處、是否交戰國側指爲危險區域之地域乎?

三、如爲危險區域、側炸沈責任、果須歸於英德那一方面乎?

以上既明、始可決定本最後態度之前提條件、刻下惟待駐英大使館之電報、衆信在上述事情明確以前、尚須數日猶豫、關於表明日政府態度、尤須特別愼重、

【又電】郵船照國丸之在英國東海岸、炸沈事件、予各方面頗大衝動、但帝國政府、爲講適切有效之手段計、現正在考究對策中、但關于戰時、海底水雷之敷設、已經明治四十年十月、在海牙舉行之第二次萬國和平會議簽字之關于自動觸發海底水雷敷設之條約規定、該條約、已列有無論領海或公海、如敷設水雷、則應向各國政府通告敷設區域之條欵、故純由國際公德方面觀之、則照國丸之爆沈、

一、果觸及浮流水雷、抑係觸及敷設水雷、

一、如果觸及敷設水雷、是否在交戰國通告之區域內、

一、水雷屬於何交戰國、

如明確此三點、即可提出抗議、要求賠償損害、再帝國政府、已想及今后難免再生此種事件、故將取喚起交戰各國注意之辦法、

照國丸遇難後狀況

【倫敦廿三日電】照國丸遭難現場、廿二日仍呈波穩浪靜、故船體依然能望見留於水面上之艦尖左舷、然昨日似有幾分沈下之勢、關於炸沈原因、因禁止靠近現場附近、故蒐集浮流物及其他之證據、亦屬困難、是否爲德國之機雷、依然未能判明、據諸種所流布之臆測、船體處分雖未定、若在平時、則打撈作業、頗爲容易、然値戰時、現場之一切操業、均被禁止、故惟有拋棄、在此附近亦有他汽船沈沒者而爲航行之妨碍故預想或係未曾炸破

重光大使訪英海軍省

【倫敦廿一日電】重光大使、廿二日晨、在大使館招致海軍武官近藤大使、源田中佐、及照國丸船長松倉文次郎氏等、關于照國丸沈沒之原因狀況、詳細聽取、並關于今後之方針愼重協議、再近藤大佐、同日正午、偕同松倉氏、訪問英國海軍省、以關連照國丸沈沒事件、與英海軍當局實行協議、

意輪船在英近海亦觸雷被炸

【倫敦廿二日電】意大利輪船費亞諸納號、（六六六〇噸）廿二日在英格蘭東南岸近、觸機雷炸出大穴幸免沈沒、船員卅三名、全部無事、該船附下向附近港灣曳航中、

入桂日軍直搗最後防線
敵大本營垂危

【香港廿二日電】據桂林電云、沿邕欽公路北進中之日本軍、攀越十萬大山山脈嶮峻突入廣西省、二十二日、已達到廣西省最大要衝〇〇四里地點、日本軍對於在山岳地帶構築陣地之廣西軍、加以激底的猛擊、肉薄敵軍最後防禦陣地廣西軍對於勢如破竹猛進之日本軍誓死抵抗、惟是日本軍急遽進擊、加以猛隼雅連日在各地猛炸、使敵防禦軍極受威脅廣西敵軍抗日大本營之陷落、已迫在眉睫矣、

美代理國務長官發表日美通商案

【華盛頓二十二日電】烏耶爾斯代理國務長官、廿二日與新聞記者會見、朗讀關于日美關係事前草就之聲明、並已表明於兩國間尚未行關于通商條約問題之交涉、其聲明要綱如左、

一、日美通商條約交涉、現在東京華盛頓均未開始、

一、戈爾大使赴東京歸任之際關于通商條約問題、並未攜帶任何特別之訓令、

法意接近締結協定

【紐約廿一日電】頃據合衆社倫敦電話、最近法意兩國、力謀互相接近、爲解決多年懸案、進行締結協定、所言如次、

意法兩國政府、刻下關於解決兩國間懸案、進行交涉、據觀最近便可成立協定、倘此協定成立、不特可以改善兩國關係、而且愈益增強意大利中立性、現在德意兩國間存續同盟關係上、墨索里尼首相殆弗能承認正式簽訂以法意兩國和協爲目的之協定、大抵採取便捷方法、締結協定如次、

一、法蘭西對於意大利、關於吉布的港付與重大權益時、則承認其租借九十九年、

一、法蘭西對於意大利讓渡吉布的亞的斯亞貝巴鐵路公司股票之過半數、

一、意大利獲得蘇彝士運河公司股份三分之一、該社董事、得加入意大利人、

一、邱尼斯之法意兩國人、關於使用兩國語言及教育、享有平等權利、

李宗仁軍返廣西
蔣命令極力制止

【香港廿二日電】據重慶來電云、現在駐屯湖北省湊水上流地方之李宗仁部下廣西軍七萬、得南寧告危之報、彼等藉共同防衞之口實、定行歸還廣西省、開始移動、當其部下部隊歸省開始、李宗仁急向軍事委員令、以部下歸鄉熱之理由、要求允許彼等歸還廣西、則蔣介石不顧反蔣色彩濃厚之該軍歸還廣西、對李宗仁發中央當局已本中央之責任、飭飭充實廣西防衞師團、貴軍無須歸還廣西、請極力抑制部下歸鄉心之指令、該指令惹起廣西軍之不滿、益增廣西軍歸還熱故今後中央部與廣西派之關係當急激惡化、

在嘉興擊破
敵六十三師

【杭州二十二日電】高見澤、渡邊、宮川、今川各部隊之精銳、昨廿一日、在嘉興西方約十五公里之地點、與敵第六十二師之部下約一千邂逅、激戰約十小時後、已使敵潰走、敵棄屍約百具、鹵獲品多數、

掃蕩粵漢線

【漢口二十二日電】日軍富澤部隊、二十日夜、對在粵漢路沿線之咸寧東北方二十公里之胡四橋附近蠢動中之敵遊擊隊冒此時之寒冷、加以猛襲、予以大打擊、敵棄屍四[illegible]其潰亂、又同日午後、該部隊之一部、在其西方十公里之大略鎭附近、急襲蠢動中之敵二百、已將此殲滅、粵漢線地區之敵、因十月末以來、極度之物資缺乏與襲來之寒氣、致全失鬥志、而爲搶奪日軍佔領地域內之物資、始自動者、因此富澤部隊之粵漢線全面的掃蕩戰、敵匪已遠向西南方潰走故該地區之肅淸、已告竣事、

粵北進攻順利

【廣東二十六日電】二十一日拂曉開始行動之獅嶺圩西南地區之戰鬥、其後因有山內、政木、古賀、野口部隊之猛擊、得以順利、目下向〇〇追擊中迄廿一日夕刻判明之戰果、敵遺棄屍体第九百七團連長陳杜學以下凡三百餘具、

蔣召集政府要人
亟議外交策

【香港廿二日電】六中全會閉幕以來、蔣介石連夜在官邸招集宋子文、孔祥熙、王正廷、及共他重慶政府要人、舉行重要會議、確聞在該會議詳細檢討英美法蘇各國之對華態度、同時以最近王寵惠外交部之與英國嘉大使及美國詹森大使之會談、並孔祥熙與蘇聯大使巴斯烏吉根之會見結果、及駐英郭泰祺、駐美胡適、駐法顧維鈞、駐蘇賀耀組各大使之報告爲基礎、關于重慶側今後應採取之外交方策、進行討論所依賴之親美政策、應具体化之實際上方策如何進行愼重協議、

責任在英國?
美軍事消息靈通者談

【紐約二十一日電】關於郵船照國丸炸沈之責任、英德兩國政府、互相推諉、但美國之軍事消息通、謂其責任、恐在英國方面、大旨如左、

照國丸已不待言、最近在英國近海所頻發之商船爆沈責任、不禁令人作英國機雷之感、蓋機雷有離繫索而浮游之可能、故以爲由敷設之英國機雷原流出若干亦未可知、據最近由比利時所得情報云、英國之機雷有離繫索流至比利時海岸而爆發者、此似因英國海軍之大意所致、謂此等商船爆沈之機雷、乃磁氣機雷、頗難置信云云、

天皇陛下御親祭
新嘗祭
嚴肅舉行儀典

【東京二十二日電】二十三日爲新嘗祭、宮中在神嘉殿、由天皇陛下御親祭之下、行御儀、由全國奉獻之御初穗、御親供於皇祖神祇是日自秩父宮殿下以及各皇族、阿部首相以下文武百官參列、晚間庭燎照耀、午後六時、天皇陛下御祭服、幸神、嘉殿、用白酒黑酒行神僎、行立之儀、奏御告文、御儀終、午後十一時、復啓蹕行同樣之御儀、寒夜通宵席未暇暖、天將曙、畢之御儀復御親祭之、

中國樹立新政權運動
我政府將宣明協力

【新京專電】我國政府、關於以汪兆銘氏爲中心之新中國中央政府樹立後之基本的處理方針、曩已進行研究、但與其樹立日期切迫同時、而其樹立要綱、亦漸明確化、於對滿關係、乃以善隣友好、共同防共、經濟提携三原則爲基幹、而有順應現實事態、作合理的解決之意向已明、故待近與日本政府磋商後、對新中央政府、必宣明積極的援助協力之友好方針、至於意在確立滿華兩國互相承認之新外交關係手段、兩國間將來採取如何承認方法、尚未決定、今後必經日本政府當局、對技術的方法、進行折衝、再對與此無關之新政府成立式典、僅無何支障、則有與日本同派親善使節之用意、因此對樹立運動之經過、頗爲關心、

扣押德國輸出品
英法共同聲明意受衝動

【羅馬二十二日電】張伯倫英首相二、二十日在下院聲明爲捕獲德國所有輸出品、決議凡有手段、鑒於現在德國之輸出品、通過地中海之實情、英國側結局或出於宣布羅陀海峽與蘇彝士運河之東西兩端、事實上封鎖地中海行動之疑問、此於國際法上有相當疑義、籍爲報復德國側敷設機雷與阻止地中海侵入小艇之口實、英國側有出此行爲之可能性、以地中海之主自居之意大利、對事態之推移、向意外重大方面進展、極度警戒、

【巴黎廿二日電】張伯倫英首相、廿一日聲明在公海捕獲德國輸出品、法國政府亦追隨英國政府之決定、廿二日發表如左、

法國政府、爲報復忽視國際法之德國側危險作戰、對於公海捕獲德國輸出品之英國決定、完全贊同、

關於捕獲德國輸出品之聲明

英實行經濟封鎖
德輸出斷絕

【倫敦廿二日電】廿一日、張伯倫首相在下院宣傳強化對德經濟封鎖、捕獲德國輸出品之方針、今後不僅經濟戰、且使武力戰激化、當此德國潛水艦益加跳梁時期、喚起非常之反響、對德國之輸出入皆加阻害、德國爲對抗計、亦必出而阻害英國通商、結果、不僅德國、英國之貿易、亦有非常困難、戰爭以來、德國之輸出經路、爲羅第丹、安特華僂、泰諸亞、主要者爲北海全面及地中海、鮑特賽德、直布羅陀兩出口、爲英國所扼、今後德國之輸出、殆完全杜絕、

英法兩國海軍之密切協力、當由此決行、

閔行炸彈案破獲
犯人爲希特勒往年政敵

【柏林二十一日電】德國希卑拉警察、二十一日、以希卑拉長官之名、發表逮捕自日前在嚴探中之閔行爆彈事件犯之旨、

【又電】希恭拉秘密警察長官、頃關於逮捕閔行爆發事件逮捕犯人之經過、發表如次、十一月八日夜、閔行突發爆發事件、政府當即封鎖全德國國境嚴重開始搜查犯人、是夜、在德瑞國境孔士唐治附近、逮捕擬行不法越境舉動可疑之男子、名葛爾戈艾薩（三六）者、帶至特別搜查本部、推究結果、至十四日、遂供認一切犯行、據云、艾薩竟利用犯罪史上罕有之巧妙方法、費數小時之久、裝置炸彈於維亞大廈之排鐘中、至決意實踐犯行者、在一九三八年九月十月之間、一九三九年八月、爲向柱內裝置彈藥、掘穴成功、閔行蜂起紀念日一週間以前、持去炸藥、塡入該穴、彼自五日前、即擬裝置該鐘內、願迄未達到目的、延期至翌日、即犯行四日前、置入掛鐘、工作成功、如斯、爆發準備完成、彼爲詳細報告此事於瑞士等待該人之陰謀主人、前往亟特哥德、七日下午、重返閔行、至深更潛入維亞大廈、確認掛鐘內爆發設備、毫無障故、行動如常、同時、因掛鐘聲音過低、又加以種種修繕、翌八日晨、遂搭火車自閔行赴瑞士國境、八日深更、在國境孔士唐治地方、擬非法通過國境地點、遂被逮捕、而陰謀主人、及出錢者、爲英國諜報機關、指令犯罪者爲奧特修拉薩、按奧特修拉薩、一九三〇年、因與希特勒總統意見齟齬、遂去國社黨、組織反對派、一九三三年前、居於巴拉哈、其後、亡命於瑞士及巴獸兩地、

× × ×

晚刊一大張半

鐘紡絹石鹼

鐘寶石鹼

到處發售有名舖

滿洲總代理處 加藤物產株式會社

國樂唱片

言菊朋唱

空城計 捉放曹 托兆碰碑

帽子牌商標

腦新

頭痛!! 宜速服

醫學博士 森田資孝先生贊許

頭痛聖藥「腦新」

腦新如遇頭腦疼痛非常難忍時、頭目眩暈神智昏迷時、或讀書過度精神疲倦時及惡醉宿酒未醒時、倘速服腦新可立見奇効、其効若響、服後三分鐘、頓覺頭目爽快神智清新、苦痛若失、有如夜月秋遊能有心曠神怡之妙、此偉績確爲本劑獨具之特長、且雖連續服用、對於腦神經或心臟胃腸等、決無副作用、亦無影響、孕婦服用亦無害

主治 偏正頭痛・頭沉神昏 頭迷眼花・腦筋疲乏 精神憂鬱・面神經痛 宿酒惡醉・暈船暈車

★腦新、除粉末藥外尚有錠藥一並發售、可隨意購用

★近防間有謀利之徒、僞冒本劑騙人、幸希注意帽子牌商標、庶不致悞

★各地中藥房西藥房均有代售

四包入……二角
七包入……三角
十三包入……五角
二十八包入……一圓
六十包入……二圓
百三十包入……五圓

大日本名古屋市東區京町 荒川長太郎合名會社虔製

新京豐樂路二二三 滿洲國總批發 新京藥品株式會社

分發煤票的黑幕揭穿！

北興分區委員舞弊

北市場警署已着手徹底詳查

大凡天下的事、是日久而弊生、這是自然的道理、而人們愛財若渴、更是一般的通病、因此之故、所以才釀成了一些營私舞弊侵佔吞擄等等干犯法紀的事、就拿這次配煤來說吧、按照當時情形看去、人們的心中、未始沒有弊的疑團存在、可是往回一想呢、馬上又消逝了、因爲煤票數目是經過石炭配給委員會查定的、多寡不均、那是實報吃虧、虛報得了便宜、至於領煤困難呢、還是末節、況且又有配麵的前車之鑑、想像司其事的、決不再使法類、但是理想終於是理想、事實終於是事實、兩者常不一致、在這次分發煤票上、裡面確有弊病、不過直到現在才發現罷了、

這分發煤票舞弊事情、是發生在北興分區裡、它的內幕、倒很簡單、原來這區裡有這末兩位不知恥的委員、一個叫做揚治忱、另一個委員叫做佟有鎧、在分發煤之初、他們將邁繼得的煤票、固然是如數領到手中、旣然領到手中、照理來說、馬上就應該按戶分給人民、省得人民號寒不已、那知他倆居心不仁、發給雖發給啦、可是發給的數目、却大不相同了、也許是三家僅發兩家、也許是五家只發三家、那些票就說丟了、什麼你灶無爲炊之煤、呼冷號寒、他是一概不管、其實是他暗地裡把剩下來的票、賣給了工業區啓新大戲院、煤票代價每噸（即計十六張煤票）爲國幣七塊、一共賣給他們有四五噸、

後來這事給北市場署經濟警察古殿和白景賢兩警尉知道了、所以馬上出動澈查、查明之後、就在廿二日那天、把揚佟兩人傳到署裡、看押起來、以便詳訊、至此分發煤票舞弊的黑幕、遂被全部揭穿了、致人民訟端多息、咸感該二公之清明、殊有頌聲載途之佳譽云、

水戶丸郵船已抵倫敦

【大連專電】號稱爲大西洋女王之豪華郵船照國丸被擊沉、殊予各方面以巨大衝擊、而九月十日自大連開往倫敦及羅地爾兩地、積載特產二千噸、敢然赴歐洲之郵船水戶丸（四千噸）、途中避地中海、迂回南菲、前往倫敦、在照國丸之擊沈前後、二十一日午後七時半抵英京、郵船大連支店、已接到電報、該支店立即向貨主關係面兮通知、該船及由大連開往動亂歐洲之第一船也、

協和街發生火警

大和區協和街四段七號、住戶日人寺尾義雄家、於本月廿二日午后七時半許、因火爐烟筒串烟、致灰棚內木條起火、幸經消防署人員、努力施救、八時十分許、始行撲滅、結果損失物品約值時價十餘元、尚爲不幸中之幸云、

石炭委員會開會

【黑山】協和地區本部、爲謀配給徹底圓滑計、特于本月二十日、召開配給委員討論會、進行石炭調整策邁進、以期掃除煤慌、達到圓滿調濟云

市公署開第五次諮議會

諮議員全体出席

預定提出諮問事項五件

第五次奉天市諮議會、業經擬定於本月二十七日午前十時、在奉天市公署大會議室內舉行、當日出席者、除奉天市公署各處科長外、市諮議員等即將全體出席參與、當日市公署側預定提出諮問事項如下、

▲諮問案第十五號、關於奉天市有給吏員給料津貼旅費支給條例改正之件、

▲第十六號、關於奉天市有給吏員退職給與金傷病給與金死亡給與金條例改正之件、

▲第十七號、關於舊附屬地三小賣市場（春日、青葉、加茂）買收與營造物設置之件、

▲第十八號、關於奉天布水道給水條例中一部改正之件、

▲第十九號、關於奉天市一般會計特別會計第二次追加改正預算之件云、

細萱司令官赴任

【大連專電】新任旅順要港部司令官細萱戊子郎中將携同至奉天出迎之牧野副官、二十二日午後七時四五分乘鴿號車抵於橋本前要港部參謀長、三浦州長官、佐佐木滿鐵副總裁、以及國防婦人會、在鄉軍人會等旅大官民多數出迎中下車、下榻星乃家旅館、該中將預定二十三日赴旅順就任云、

力倡產業報國運動

協和會來年度方針

【新京專電】深明協和會工作能有新發展之協和會中央本部、對曩所發表之康德七年度運動方針、爲樹立具体案、連日會開全体會議、以擴重態度、從事審議、惟關於以代消費節約運動而新計畫之富家強國運動、一部分之產業報國運動（或勤勞報國運動）、其值注目諸點如左、

除組織化國內之剩餘勞力外、並整備爲勞動者之福祉施設、而集中從來爲浮動的之集團勞動力關於重工業方面、則從重於能率增進、以與生產機構之擴充、農村之更生、以側面的援助、關於物資之配給問題、鑑從來只强化供給者組織之現狀、今後必經分會運動、以明消費者調整之無遺憾、再最近特殊會社中、有匿於所謂國策之美名下、而陷於利己的、非道義的之傾向、勤則易惹一般之反感、但今後必由協和精神之徹底、以矯正此種傾向、而明萬全云、

四匪搶大榮洋行

國幣金鐲到手即逃走

日來市內屢屢發生强盜案件、警方當局爲確保治安、曾滿佈警網、大事搜索、不料匪徒仍不顧法紀、挺身走險、俟機作祟、月之廿二日午后七時半許皇姑屯署管界、又發生搶案一起、其經過情形如下、

皇姑屯警察署管界、興勝街門牌十四號、大榮洋行、經理日人兒島由雄、年四十九歲、於月之二十二日午后七時三十分許、闖入匪人四名、一持有自來得手槍、餘等分持木棒、入室後威砸事主、不准擅動、旋即搜翻、結果搶去國幣三十餘元、赤金手鐲一枚、即奪門逃走、事主當即報告警方、由皇姑屯署及警察廳司法人員、一致出勤、在市內偵緝犯人云

法院檢廳處務廉明

案無積押訟端多息

【黑山】自本縣設立地方法院及檢察廳以來、迄今已二載於茲、經孫院長劉廳長及各審判官等、努力對所受理之案件、隨到隨辦、公正廉明無稍積押

勇犬部隊之訓練（1、整列 2、市中行進 3、襲擊 4、障碍）

遊興飲食稅法全文

第一條、對於藝妓、酌婦其他類此者之花代、（包含類此之料金以下同）及跳舞料金、並於料理屋、跳舞場、特殊飲食店、及飲食店之飲食其他之料金、依本法課以遊興飲食稅

第二條、遊興飲食稅之課稅標準及稅率、依左列區分、

一、藝妓之花代、　百分之卅二、

二、藝妓以外者之花代、跳舞料金、或於料理屋、跳舞場或特殊飲食店之飲食其他之料金、　百分之十六、

三、於飲食店之飲食其他之料金、　百分之八、

關於前項課稅標準之算定、以經濟部令定之、

第三條、於飲食店之飲食其他之料金、對於每人每回未滿五圓時、免除遊興飲食稅之課稅、關於前項之每人每回料金之計算、以經濟鄉令定之、

第四條、經濟部大臣對於其指定之地域、得將第二條之稅率減半、及將第二條免除課稅之金額、定爲八月未滿、

第五條、遊興飲食稅、應由應領收第一條規定之花代費、跳舞料金、或飲食其他之料金者、向遊興或飲食者隨時徵收之、將其每月分依經濟部令之所定添附計算書、於翌月末日以前、繳納於稅捐局長、但徵收義務人廢止其經營時、應即繳納之、

於前項情形徵收義務人不拘徵收各該稅金與否負其繳納之義務、

第六條、對於依前條之規定繳納稅金者、依經濟部令之所定、交付一定之金額、

第七條、徵收義務人未繳納遊興飲食稅時、或其繳納之稅額有不足時、稅捐局長應調查決定其應繳納之稅額、令其繳納之、

於前項情形關於國稅徵收法之適用、以徵收義務人、視爲納稅義務人、

第八條、徵收義務人、雖經過一定之期間、不能向遊興或飲食者徵收遊興飲食稅時、得依經濟部令之所定、對於稅捐局長請求返還其已繳納之稅金

依前項之規定、返還稅金時、各該稅金、應由稅捐局長向該遊興或飲食者徵收之、

第九條、依第七條第一項之規定、被命繳納遊興飲食稅者有異議時、得依經濟部令之所定、對於稅務監督署長請求審查、

雖有前項之請求時、稅金之徵收不予猶豫、

第十條、稅務監督署長接受前條第一項之請求時、加以審查而決定其稅額、

第十一條、對於前條之決定有異議者、得依經濟部令之所定、更對經濟部大臣請求審查稅務監督署長却下第九條第一項之請求時亦同

第九條二項之規定、有前項之請求時準用之、

第十二條、經濟部大臣接受前條第一項之請求時、加以審查而決定其稅額、

第十三條、擬經營第一條規定之遊興或飲食之場所者、應依經濟部令之所定、先將其旨申告於稅捐局長、擬廢止時亦同、

第十四條、因讓渡、繼承或法人之合併而承繼第一條規定之遊興或飲食場所之經營者、應依經濟部令之所定、將其旨申告於稅捐局長、前項之承繼人、如前經營人所應繳納之遊興飲食稅有未納者時、與前經營人連帶負其繳納之義務、

於前項情形、前經營人依本法規定所爲之手續、視爲承繼人所爲之手續、前經營人所受稅額之決定、視爲承繼人所受稅額之決定、

於第二項情形、關於國稅徵收法之適用、以承繼人視爲納稅義務人、

第十五條、第一條規定之遊興或飲食場所之經營人、及遊興場所之經營人、於經營上有交易關係者、應依經濟部令之所定、將關於其業務之事項、記載於帳簿、

前項規定者、應依經濟部令之所定、將關於其業務之事項申告於稅捐局長、

第十六條、稅務官吏認爲關於遊興飲食稅之調查或取締上有必要時、得對前項規定者、或遊興或飲食者、質詢或檢查關係帳簿書類、

第十七條、以偷漏或使偷漏遊興飲食稅之目的爲左列各欵情形之一之行爲者、處相當於其偷漏、希圖偷漏、或使偷漏使希圖偷漏之遊興飲食稅之一倍以上十倍以下之罰金或科料、但科料額不得少於十圓、

一、不提出第五條之計算書

二、於前欵之計算書爲虛僞之記載、

三、依第九條第一項及第十一條第一項之規定、請求審查之際爲虛僞之證明、

四、爲朦混稅務官吏、關於遊興飲食稅之調查、提示虛僞之帳簿、或爲虛僞之答辨、

於前項情形遊興飲食稅不拘第五項之規定、向各該徵收義務人立即徵收之

第十八條、有左列各欵情形之一者、處一百圓以下之罰金或科料、

一、不爲依第十三條規定之申告、而經營第一條規定之遊興或飲食之場所者、

二、懈怠或詐僞依第十五條第一項規定之帳簿之記載者、

三、懈怠或詐僞依第十五條第二項規定之申告者、

第十九條阻障依第十六條規定之稅務官吏職務之執行者處三百圓以下之罰金或科料、

第二十條、省地方費、新京特別市、市、縣或旗、對於依本法受課稅之花代、跳舞料金或飲食其他之料金、不得爲一切之課稅、但新京特別市、市、縣或旗、課以遊興飲食稅附加捐不在此限、

第廿一條、稅捐局長對於第一條規定之遊興或飲食場所之經營人所組織之團体、關於遊興飲食稅得令其爲徵稅上之施、或補助徵稅事務、

於前項情形、得依經濟部令之所定、交付一定之金額、

附則

第廿條、本法自康德六年十二月一日施行、

第廿三條、自本法施行前繼續經營第一條規定之遊興或飲食之場所者、應於本法施行後一月以內、準於第十三條之規定、申告於稅捐局長、對於不爲前項規定之申告者、準用第十八條之規定、

下條總裁在蓮花山上空

向忠靈碑投下香煙一包

【海拉爾專電】下條賞勳局總裁、爲赴現地調査諾孟罕事件、廿一日自海拉爾乘飛行機赴哈倫阿勒欣途中、在將軍廟蓮花山上空、向忠靈碑投下上縛紅帶之櫻桃牌香煙一包、使同行人士、驚愕不已、蓋此中曾寓有一項感激之美談也、緣該總裁十五日自東京驛出發之際、一四十五六歲婦人、趨至站內、奉上一包櫻桃牌香煙及一封書信、車中該總裁啓封讀之、全文如次、

蘊藏慈母之愛的美談

敬肅者、閣下以儀唐突乎？儀非他、七月六日在『意林根』高地戰死之鷹司部隊砲兵上等兵前饒之母也、回憶犬子於六月十八日最後信中有云、願與戰友、共吸一支櫻桃牌香煙、而因種種關係、未能寄送慰問袋、於茲赧顏懇求者、希閣下將此櫻桃牌香煙、供於犬子靈前、並希傳達、母殊喜其戰歿疆場、母與父現均愛撫其成人、犬子法號已藏於馬込之萬福寺、毋念、臨書倉卒、不盡所云、前饒上等兵之母、佳拜、

總裁閱至書尾、對於此健康之母、深爲感佩、妥自機上、對於英靈永眠之蓮花山、祈禱其來享母情云、

強化臨時資金統制法

斷行股利限制

目下正準備中定明年一月實施

【新京專電】政府鑑於內外情勢之緊迫化之現下時局之重大性、將順應產業五年計劃之重點主義强化、澈底防止不急產業之資金吸收、以謀重要產業生產力擴充之促進、並使依一般企業之購買力調整之時局物價政策之遂行毫無遺憾、因決將自去年十月一日所施行之臨時資金統制法、予以改正、將須經認可限度爲全般的低下、更將從來只適用於法人之該法、擴充於個人經營、且關於特殊會社以外之會社企業之利益分派、亦依資金統制法、加以適當之限制、以使維持堅實之經營、目下正使關係當局、趕爲改正關係法案之整備之審議、即自明年一月起及早施行、茲將此次改正之要點揭之如左、

1、關於事業設備之所設擴充、或改良、銀行及保險會社貸欵、一筆以五萬圓以爲認可事項、（從來爲十萬圓以上）

1、將會社之新設及增資合併目的之變等之須許可限度、擴充爲資本金二十萬圓以上之會社、（從來爲資本金五十萬圓以上）

1、第二次繳欵、社債募集之須許可限度、擴充爲資本金二十萬圓以上、（從來爲資本金五十萬圓以上）

一、股欵之繳納、社債之募集、或不依金融機關之借欵、而爲事業設備之新設擴充、或改正、其所須之資金、以五萬圓爲須許可之限度、（從來爲十萬圓以上、）

一、在前項之場合、經濟部大臣之指定不急、於產業部三萬圓以上、須受經濟部大臣之認可、

一、關於特殊會社以外之會社、企業之利益分派限制、資本金二十萬圓以上之會社、非有經濟部大臣之認可、不得按超過基準分派率分派每事業年度之利益、（內含基金利息、及基金分派）基準分派率、因各會社條件之不同、究應如何規定、刻尚從事研究、其範圍似不出百分之八、至百分之十云、

計畫食用農產物大增產

決定虫害預防策

【新京專電】政府計畫來年度食用農產物大增產、特決强化例年虫害之對策、自廿日起、亘三日間、舉行全國病虫害技術官會議、以期對策實施之萬全、但已舉出宣傳、指導講習會、防除實施、各事業云施設等、以爲七年度病虫害預防根除計畫、但因鑑于滿洲主要食料原料之小麥、每年被病害虫侵損、約在總生產額二成以上、約爲卄五萬噸左右、故特置重點於小麥方面、並注意於棉花枯乾病之驅除、至於對策、大體如左、

一、以配給小麥明年度七十五萬陌種子之消毒爲目標、以期增產十五萬噸以上、

一、於國立縣立原種圃、及第一次、第二次委託採種圃、實施冷水溫湯浸法、

一、種子配給協合配給種子、農民私有種子、以粉末藥劑處理

一、於各縣下街村屯、配置以指定督勵員、使督勵消毒、

一、縣街、村技術員、担當指導之責、

一、技術員於講習會修得技術、

一、設病虫害預防强調週間、樹立表彰優秀者之積極的病虫害對策、以期滿洲小麥時生之黑穗病之絕滅、以期增產遂行之萬全、至於棉花之種子、擬將十萬陌分五十噸之配給種子消毒、以期枯乾病之根絕、再此等需要藥劑之準備、已然完畢、故可即時實施云、

民生部招開

體育調查委員會

【新京專電】民生部、爲期國民學校體育之指導切實有效計、特招集各學校體育教師吉林師範茂木教授等十五名、組織學校体育調查委員會、其議案、

一、教授方法、及其他式樣改革等、

一、第一回委員會、定於廿四日午前十時在民生部會議室舉行、

一、關於指導實施狀況、及考慮運用圓滑之方法、

一、關於考慮學校體操之改革及協議其他中央地方講習會等項云、

故河井中佐

論功行賞發表

【開原】開原出身之故河井豐部隊長、昨秋壯烈戰死、迄今一年有餘、開原人對河井中佐之行賞發表、時深翹待、今回已浴左記恩典、

步兵中佐　河井豐

功四級旭日三等章

面粉到義食者無憂

【義縣】自中秋節後、我縣至今已將兩月、對於面粉一項、感覺異常缺乏、甚至天天無面糊竈戶者、大有人在、本縣東街面粉批發商亘源號、鑑於困難情形、不惜巨資、購來面粉一車、昨已到義、一俟手續完備、即可分配、望用者諸公、少安勿燥、當必圓滿云

冠蓋往來

大村滿鐵總裁一行六名、爲視察東邊道、二十三日午前七時五十五分、乘奉天驛發列車赴通化、

來滿中之山田鮮鐵局長、二十日午後十時四十九分、乘奉天驛發列車、歸任京城、

柯爾帝澤駐滿意公使、於歸任途次、二十三日午後一時五十分、乘亞細亞號快車過奉、

天氣豫報

廿四日　南西風　晴間曇

昨日溫度　最高　零下一度　最低　零下五度五

訪客時突然身死

驗明係心臟麻痺所致

瀋陽區大南街一段一七五號大吉客棧、於廿二日晚九時許、有大南街三段屠物商人劉鳳岐者、年三十七歲、至元號訪客、適客外出、乃獨坐小候、詎知未幾彼突然仰臥於坑、一言不發、少時、竟面色蒼白、長眠不起矣、經該店主人張玉甫發見後、乃急據實報官、該管城內署聞訊、由司法系派員偕同高某雲醫師往驗、驗明係患心臟麻痺症而死云、

近來每朝是否感覺顏面徐徐乾燥於不思議之間此處如塗上粘性之雪花膏於冬季即易現粗糙狀態

拍必麗

パピリオ クレーム

A普通巴尼新古雪花膏（男兒用亦可）B粗糙性之肌膚用雪花膏各八角C白粉下用一圓

冬貨大宗運到！各種特別翻新提代時髦男女…一見滿足慾望 高級襯衣…新領 婦人服裝…子供用品 品精價廉…歡迎惠顧

大義商店

全滿歷史最古之專門店

金華號

大連市山縣通

H.H.H

三愛知老牌

最優等的靴油

保革・柔軟

光滑・耐久

滿洲鐵道建設縱橫談

（2）（奉天鐵路學院長　張恕）

於是滿鐵先敷設了到朝鮮半島的安奉線、此外又按照和中國訂的條約、建設與社線有培養關係的幾條借款的鐵道、一方面又和俄國經營的鐵道的運爭奪北滿貨物、暗中發生了很激烈的競爭、不料第一次世界大戰後的國際關係變幻、思想的激變、像怒濤駭浪一般、遂又有民國東北政權的國權恢復工作、來了個正面的攻勢、所謂國權恢復工作、雖屬亘及各方面完全進行、但是先鋒隊的頭一個衝鋒、就是建設滿鐵包圍線、在那建設滿鐵勿圍線的時候、雖說對於滿鐵鐵道的運營上、很受點影響、然而把這包圍線、拿到現在來看、都能在滿洲鐵道網的大系中、充分發揮他的機能、反來對於一萬公里突破上、居然有意想不到的很大貢獻、我想他們也得算作鐵道發展的礎石之一的、

滿洲建國以後、先是把國線、全般的交給滿鐵經營、其次是謀與大陸情勢的推移合拍、又把朝鮮國有鐵道中的輪城以北也委託滿鐵經營、再有在昭和十年三月經過了多少周折、總算把一千七百多公里的北滿鐵路、讓給滿洲國一事實現啦、同時也歸於滿鐵經營、從此全的鐵道、纔成功了、由滿鐵的滿一手經營、

再次把滿鐵道建設、和諸外國的鐵道建設比較比較、

試看以上所說的滿洲鐵道、大概是舊有的鐵道、是從經營上生出來變化、日滿以外的投資鐵道、是把他的踪影給趕掉了、這因爲滿洲建國以來的情勢、凡屬政治上、產業上、國防上、均有必要、如果祇把舊有的鐵道統一經營、或者僅僅的改良他的部分機構、那是爲時勢環境所不答應的、所以非趕快的多多建設新線不可、有了這種情勢、自然就進入鐵道網急激的擴充期了、

最近滿鐵的鐵道建設、是極盡其速度的、在最近七年裏、新建設的鐵道、大約有四千公里、就在世界的記錄上、也很有價值的、現在分析分析這鐵道建設的速度、短小的不必提他就長大的說、要數美國和俄國了、美國因受了發見加利佛尼亞金鑛的刺戟、建設了一條橫斷北美大陸的鐵道、俄羅斯因爲想伸魔手於東方、也建設了一條西伯利亞鐵道、就近取譬、先說西伯利亞鐵道的建設速度吧、據查不過一天平均纔建設一公里半、若拿來比滿鐵的鐵道建設、不止速度能和他們比得上、就是比比建設的環境吧、滿鐵是在滿洲剛建國以後、正忙着建設新秩序的時候、治安都未充分確立、竟能以着手於大部分的鐵道建設、這樣和那在平穩的環境裏、所施行的以上所說的鐵道、根本又有難易之別了、但是在處處發揮滿鐵魂的結果、

世界珍聞及其他

荷蘭洪水戰術 能粉碎敵軍驟然進攻

荷蘭本是德法兩國中間的一個弱小國家、其軍隊數量的渺小、很難保持她的中立、不過她却有些特別的防禦設施、很可以抵抗敵人的驟然進攻、荷蘭政府人員說『若叫我們去長期抵抗、就使兵力大於我們十倍的軍隊也不能奏效但我們却能阻礙敵軍的前進、祇要能延宕他們幾天、我們就可以向他方面求救、和粉碎他們驟然進攻的價值』、

這話正確的表現出她那特殊的國防計劃——阻礙敵軍的攻進、

這種特殊計劃中的第一種、就是著名於世界的『水線』、水線的底並不平、深度約在七尺左右、這種地方、步兵走過有點太深、而小船却又嫌太淺荷蘭國內、這種小溝河不下千萬、就是水浸不到的地方也多半是泥土太濕、無法行軍的、例如荷軍部、曾向外國訂購許多中型的坦克車來作試驗、結果、是不能運用坦克車走五六尺以後、即陷入泥濘、不能動轉、不這種水綫、一旦緊急起來、能使其東部和西部完全淹沒、那眞是使敵軍頭痛的！因爲空中轟炸、不過破壞其領土、如果要占領、就必須進軍、一進軍那就要碰上這軟釘子了、

其次荷蘭的每座重要的大橋、幾幾乎都埋藏着炸藥、遇必要時、以便炸毀、阻礙敵軍的通過就連陶德萊特附近的驚人的大橋、建築了好幾年、在兩秒鐘之內、也可以使牠變成粉碎、而且在每一座橋樑的兩端、都樹立着高出地面三四尺的鋼條、他們稱之爲『蘆筍』、占住了大部份的通車路口、而剩下的僅够客車通過的部份、到緊急時候不到一分鐘的工夫、也都可以長出『蘆筍』來、你說驗人不驗人？

再次荷蘭全國的路旁到處三合土的是舊水管、看起來、毫無用處然而用幾分鐘的工夫、就可以把牠們堆成非常堅固的障礙物、使任何一種車輛、無論鐵甲車或坦克車、皆無法通過、要通過就得用炸藥把他炸毀、否則一點辦法也沒有、但是、上面要再加上最新式的鐵絲網時、就用炸藥去炸、也是非常的困難呢！

最後在荷蘭每條通到邊境的大路兩旁遍植着樹木、在每一株樹幹上、都繫着一塊棕色的東西每株與每株樹之間、都有電線聯繫着、遇國是危急之時、一按機關、只須一秒鐘則四五英里長的路旁的大樹便立刻倒在路中、成爲敵軍的障礙物、

諸如此類荷蘭全國處處幾乎都有一種特殊的設施、令侵略者要進犯時不得不大形躊躇！所以才能保持其嚴整的中立、

世界五大軍火商

目前世界的五大軍火商是、克虜伯、（愛邇克 虜伯、德國人）馬克 沁英國人、杜邦美國人、羅加斯 英國人、亞姆斯特隆、

粵婦一產 二男二女

△廣州、此間醫院內有一婦人分娩、一胞四胎、二男二女、母子皆安、

意國利伯烈島上犯人 唯一功課唱法西斯歌

意國有集中、營意大利也有、就是位在地中海的一孤島、利伯烈島、裡面住的全是反對法西斯的政治犯、該島一向以氣候惡劣出名、故『犯人』中時有患肺病而死亡者、全島祇有一個浴盆、所以都在海邊洗澡、但令游泳者却在禁止之例、『犯人』的唯一功課是唱法西斯的歌、和向墨索里尼的像行禮、直到現在、島上的『犯人』、只有三個人被逃揚過、

蒙人喪葬婚俗考

並請當地官長爲前導、率新郎媒人及數從者前迎新婦迴回至門前、喇嘛、等誦經、旋即與新郎結拜天地、並拜翁姑、禮拜諸女賓引新婦至氈房更換婦裝、蓋自拜天地後、始許穿婦人服裝、並結髮辮爲二、長可垂胸然後引出拜佛參翁姑、及諸親友、見後新婦須以諸禮品、分散於諸親友、諸親友來賀、多以銀帛布疋爲禮亦有送以牲畜者然多於富貴之家見之、此爲男女方自前夕諸親友即來駕、送禮品自不得言、過一月新婦歸娘家、看望父母、與牲畜、並携車禮醴酪絹匹金銀等物、爲酬勞之意、

英后告全國婦女書 我輩女子亦猶男子

倫敦、英后伊麗莎白今夜以簡明而動人之詞句、對英帝國婦女發表休戰前演說、謂二十年來、吾人以此日爲紀念逝者永不相忘之一日、何意吾人以種種犧牲造成之和平、今已破壞、而吾人復被迫作戰、余知爾等願余以英帝國婦女之名義、對於首先遭遇殘酷打擊之波蘭婦女、表示深切之同情、吾人亦不忘法國女界之勇毅、自古迄今、女子遇有戰爭、須具堅決不撓之精神、雖在疇昔、女子自覺對於戰爭之努力、不能多所貢獻、但今已情勢迥異、我輩女子亦猶男子、有重要工作須自擔任、此種使命今已蒞臨、英后旋言及家庭離散、丈夫遠征、子女遣散等情、謂王與余知此種苦況、各國婦女今皆渴望能重造更佳的新世界、俾舉世人民、悉享安寧之一日、此日也、終必蒞臨、余知爾等必能盡其責任、必俟吾人奮鬥博得永遠和平時、吾人殆能自由無阻、專心做事、以謀人類之更大幸福、吾人信仰上帝、患難時、上帝乃吾人之力量、余虔誠禱祝上帝、永遠庇蔭爾等、指導爾等云、

×　×

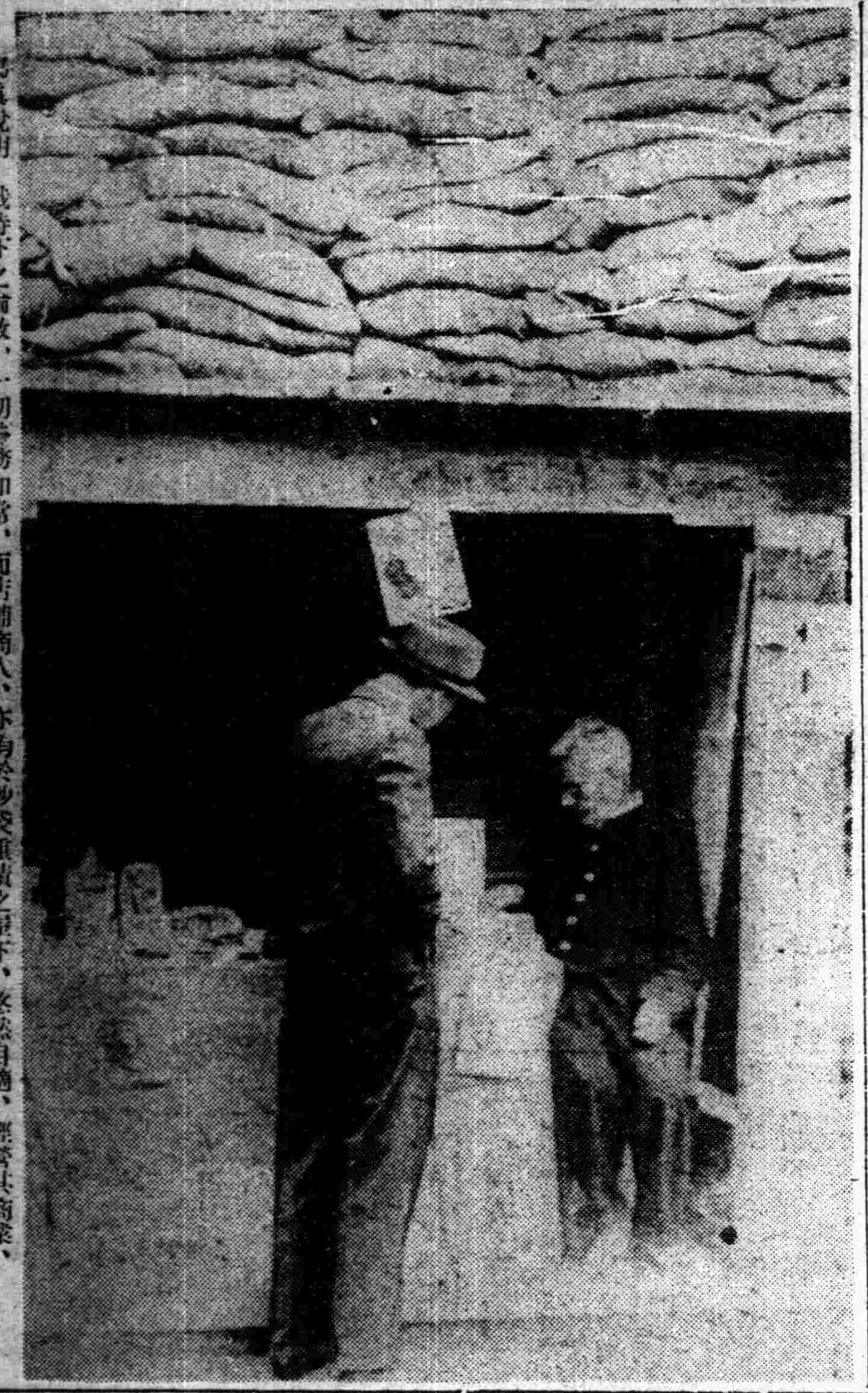

寫眞說明　戰時下之倫敦、一切業務如常、而店鋪商人、亦均於砂袋重積之屋下、悠然自適、經營其商業、

双頭嬰兒 割去一頭仍生

美國訊、據史丹齊醫師昨日報告、有二頭之男嬰於割去二頭之一後之三星期仍繼續生存、此另一被割之孩頭係連接於第一頭之底骨上、隱約亦有耳鼻口目之狀態、此孩係於十月十七日出生、重九磅、現已增至九又四分之一磅、據美國醫學會主席費許本醫士昨於紐約聲稱、『此事實爲稀有、但並非絕無之事』、過去亦曾有生存之二頭小孩、雖其生存時期極短、但另有一未成形之雙頭嬰兒、則尤數見不鮮、

希特勒私人汽車很大 車夫面貌似希

希特勒的私人汽車很大、有五個坐位上坐着五個射擊名手、而希特勒、却坐在車夫休勒克的後面一隻小椅上、休勒克的面貌和希特勒很相似、至於車身、當然是極堅固、速度最高的槍彈也休想穿進車身內部、

冰天雪地狂風怒吼
不備皮帽何以禦寒

瀋陽帽店

奉天城內中街路南

大宗水獺皮狐皮狸皮
存貨豐富定價公道
水獺皮帽每頂自拾元起碼

標準的最高純正絕品

ミツワ石鹼

三環香皂

把肌膚的汗垢污垢務必淨乾的洗去了吧！

洗澡、洗臉、洗手

請用三環香皂

因爲汗垢污髒了的肌膚、如果不洗了、不但很不舒服而且還有保健上的種種障害、總得使用三環香皂、洗出玉白乾淨的肌膚來、而招清福吧。

三環香皂、品質絕佳、不軟不硬、泡沫細潤、經久使用、異常儉省、祛垢潤肌、養美保健、爽快精神、超勝西貨。

貨雅價廉

經濟本位的香皂

東京日本橋兩國　總發售處　三環香皂總行

大連特刊　第四三八號
盛京時報大連支社
大連市榮町二番地
電話三一九六五番

友邦全國一致 方面調查週間 大連已定期開催

友邦全國一致、基於本年五月仙台開催之第十回方面委員大會之決議、開催全國方面調查週間、大連市爲取同一步調、決定於月之廿四日、至三十日之間開催云、該週間之趣旨、因時局之推移、國民生活之影響、複雜多岐、方面事業之責任、自然加重一層、以故當此時期全國方面委員及關係者協力之下、徹底於方面世帶票之整理、以期庶民生活强化與向上、各方面委員、於各該管內之方面階級世帶之世帶主、職業、人員、年齡、健否、生計狀況保護狀況等各項、加以詳確之調查、調查票蒐集之下、由大連市社會課經手、送付於全日本方面委員聯盟、以完成全國的貧困者之調查云、

吸食鴉片登錄旨 協會主辦宣傳班

【齊齊哈爾】警察廳衛生科、前爲澈底實施鴉片斷禁國策、並爲救濟鴉片密吸、防止私烟之流入、乃再實施鴉片癮患者、未登錄者再登錄、但申報期於十五日即將終了、向者申報者爲數極少、故本市協和會市本部、爲順鴉片斷禁國策而爲對一般市民解釋對於鴉片再登錄之懷疑、於是日昨乃由協和會專任常務員爲主力、協同各管烟所事務員、共結成七班、分別在市內宣傳鴉片、及麻藥登錄之趣旨以期喚起一般鴉片及麻藥密吸者之從速再爲登錄云、

主食穀粮訂以定價 嚴戒粮商不準再漲 滿人購粮者切勿任其脅索

滿人主要食糧之高粱包米等近因各種物價騰貴、諸食糧亦隨之而高漲、且一部滿商、不顧食糧維艱、應時高抬、或賺存斧價、祇圖私利、致糧價一漲再漲、常此恐不知伊於胡底、經濟警察部、爲體恤民生、急速抑制、以資安定一般生活計、十八日午後一時、招集連市各雜糧商約百五十名於大連署會議室、由德江經濟警察係主任、嚴告同業者、今後絕對不準漲價、蓋從來、高粱包米、與白米頗有關聯、高粱包米價漲、亦影響白米市價、甚需要量、亦隨之而激增、今後或因糧價昂貴、竟以白米代食者、因此侵食日人之主食、故今後包米高粱、以現價爲基準、不得高提分文、如此抑制即奸商有意招價、而購者既周知公定標準價、殊不致被奸商所脅索、常此則飢餓中之白米、常能緩和云、

寒假教員講習

【鐵嶺】縣教育科爲使教育者、素質向上計、本年假日局擬乃決招集教員、開教員講習會、現正考核應講習人員云

殺傷四人之兇犯 判決徵役十三年

本年八月廿一日、於市內石道街、亂揮利刃、殺傷人四名兇犯山東人蔡芳亭（四〇）於其兇殺之後、經所轄大連署一度取調、即行送局、公判結果、前曾有無期徵役之求刑、後酌量情狀、於月之十六日、以殺人、殺人未遂、傷害强盜罪、判決徵役十三年云、

南滿地方總發電力 十二萬三千基羅 甘井子增設發電設備

電業會社、以爲中滿地方、邇漸完成大工業地帶、同時電力需要量、亦隨之而激增、今後伴同興亞之發展、助長工業之振興、同會社特於阜新方面設立火力發電所、以應工業之需求、現在已完成第一二兩期計畫即五萬四千基羅之設置、目下更排除萬難、加工施設務求邁進預期之十六萬基羅計畫、一方與阜新併行之下、更爲供應南滿地方電力之需要、於甘井子火力發電所、增加二萬五千基羅之設備、最近可告完成目下施行第二次試驗運轉中、年內按置舉、當能開始發電、此外工事中之四千基羅設備、亦預定來年夏完成、如此則甘井子發電所、總出電力八萬三千基羅、若以天之川火力發電所之三萬基羅發電量合算之、計有十一萬三千基羅之總發電力、而天之川預定增設之一萬五千基羅發電設備、雖工事故障、或停止時、然南滿地方之電力需要、諒亦有充分的供給令後決無缺電之患云

初級學校通學兒童 全滿免取通學車金 滿鐵調查日滿俄七千名

滿鐵當局、爲普及全滿各地初等教育、對於全滿各初等學校通學中之日滿兒童、免取通學車金、此項計畫實施後、爲世界各國無類同的義舉、關於自提議以來、預爲全滿人士所注意、而關係職員間亦緊急準備、期副一般之期待、後經鐵道省幾度計畫、終以各種關礙、未至成行、目下滿鐵側重行調查、刻間雖一時的擱淺、終必有實施之可望、聞此計畫實現時、被惠澤者全滿日滿俄通學兒童、皆包含於內、茲據調查現在利用鐵道之通學兒童、約達七千名、免取車金時、滿鐵年計五十萬圓之損失云、

△日本側學校千五百四十二名

△滿洲系學校二千八百三十一名

△普通學校二千二百零二名

△其他五百六十四名

△共計六千九百三十九名、

山東教育視察團 一行廿名抵大連

山東省訪滿教育視察團、一行二十名、團長山東公署教育專員豐田神尙氏爲引率、乘十六日入港之奉天丸來大連、滯連二三日旅大視察後、再去奉天、新京、以及華北各地從事於日滿華教育施設、及行政現狀之視察云、

關東遞信局 木村新局長披露宴

新任關東遞信局長、木村庸治氏、於月之廿一日午後六時假市內大廣場大和旅館、招待旅大地方關係官民、開催新任披露宴云、

日本雜誌記者團 高橋女史來連見學

日本雜誌記者團、滿洲國調查隊之一員、週刊婦女新聞之高橋千代女史、於該調查隊於奉天解散時、即前赴撫順見學、日前十七日午前九時四十分又搭乘列車來連、見學旅大地方一切云、

津災義金匯災區

【鐵嶺】北支天津之水害協和會市本部、本盟友關係、會已向市民勸捐多數義金、交於津災區、以便救濟災民、刻市內各協和分會又捐義金一部發往現地天津、第四公衙分會十元、第三公衙分會十五元、第二公衙分會十九元九毛一、東分會十元、西分會十元、共六十四元九毛一分云、

度量衡
奉天小東門裡大街門牌二〇號
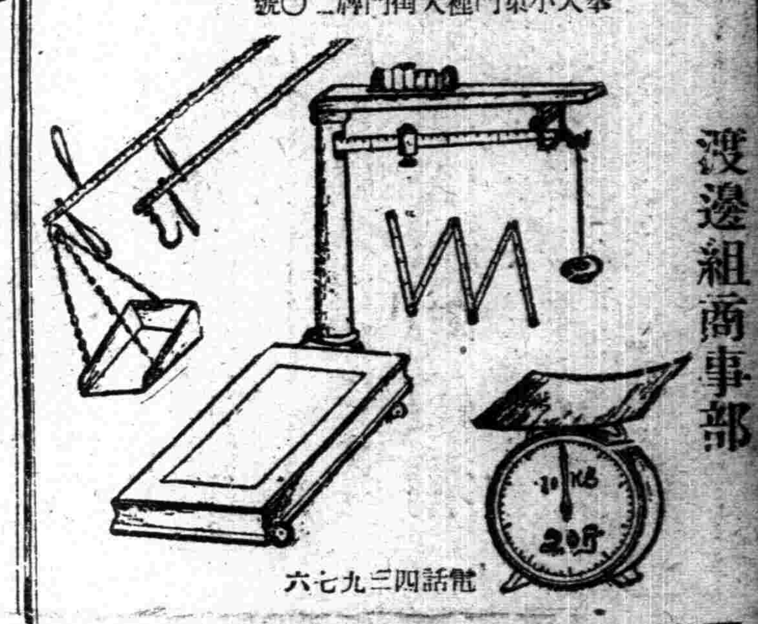
電話四三九七六
渡邊組商事部

診療 各科病症（入院隨意）
（戒除各種麻醉藥品中毒）
惠民醫院
院主 周惠民
醫師 徐廣銓（南滿醫學）
院址大連市泰山街五一 電話四、九七二六

大連 中央旅館
榮町二番地ノ二七
電話三三八七九
鳴謝國內軍政學各團體
敬啓者敝館迭承國內各界團體旅大觀光之際惠然下榻榮幸何似感激莫銘惟時至春秋兩季爲觀光辱勝之佳期顧客既多雖熱誠竭力招待恐有時亦難免有遺厚意隆情者多矣每憶及此不勝欠疚茲特謹明謹鳴謝併祈各界諒恕是幸

奉天省許可証
主治 五積六聚心腹疼痛肝氣不舒膨悶脹飽嘔吐惡心噎膈反胃久瀉久痢遺精白濁氣寒痰喘腰腿疼痛婦女經血不調赤白帶下子宮寒冷不孕及小兒疳積痞塊氣鼓水腫等症均有特效
雙層化積膏
定價 每份兩張國幣壹圓
發賣本舖奉天大東門裡路北
外埠函購、須加郵費、信內附欵、須要掛號
歡迎代理
王氏 至仁堂監製

打字招生
日滿打字學院 本院內容
奉天省長
打字員女子優良職業
新式機器、諸多俱全
打字敏捷、使用靈便
日滿兼習、能學完全
優良教師、設備齊全、女子希望充打字員者速來學打字勿失良機入學手續年齡不限隨到隨收免試不放寒假日語科免費教授本院備有潔樓房宿舍數間詳細簡章函索附郵票二分即寄（本院代打各界文件）推薦優秀打字員
院址奉天小西關國民優級學校西鄰樓房便是

東方製版所
奉天市城內西華門
製版部：銅版鋅版 凸版平版 機器商標 各式看版
夾銀部：銀盾銀瓶 名勝風景 新式花盾 銀像銀杯
圖案部：電影廣告 商標圖案 藥袋藥盒 報紙廣告

本社廣告事務請通電話二一一〇一二

招募汽車學生
○敝學校爲鑒於目下汽車運轉手人才之缺乏、與社會之需要、乃廣行募集練習生者、如願入學者、請即來校報名得種免試之優遇、學成就職、甚爲容易、機會不再、時日無多、請速爲要
本校內容
一、滿人學生在學者三百餘名
一、實習車輛二十餘輛
一、一切實物模型設備完全
一、第一第二實習場廣大
一、教室、宿舍之設備完善
一、教授滿人專任
一、使用之教科書爲滿文
內容完全 教授責任

○本校滿人畢業生就職於奉天交通公司者已超過百餘名
○創業以來之畢業者數千餘均活躍於滿洲各地
○附設修理養成部、工作機器精密測器特殊工具等設備、投資萬餘元故稱完善、
歡迎參觀
國際自動車協會滿洲指定學校
滿洲國政府認可
公認 東亞自動車學院
奉天南埠地三經路八緯路 電話二一一四七九番
索附說明書附郵票二分寄

專門風寒救急膏藥 貼上三日無効退錢
敬啓者敝經多年研究製成一種風寒救急膏藥專治男女老幼適匯風寒腰腿膀背四肢麻木筋骨疼痛九種心胃腹痛瀉肚痢疾等症男受風寒則腎囊潮濕遺精白濁然精寒即不生育女如受風寒則經血不調赤白帶下經期腹痛惡心嘔吐周身無力子宮寒冷決不受孕即孕亦胎氣不旺屢患小產者貼此膏藥尤爲靈驗小兒食積寒痛面黃肌瘦痞氣偏墜等症貼之奏效神速望患以上諸症者請購試之方知余言之不謬也
定價單料每大貼壹圓小貼陸角 雙料每大貼參圓小貼貳圓
外埠函購者請先寄欵不加郵費不論大小帖如買五帖者均按八扣核價計算之信內寄錢須要掛號否則丟失不管
總發行所奉天市大西關五斗居南胡同門牌五號
漢醫 王潤川啓

東亞馳名膠皮車胎
古德立改稱橫濱牌
滿洲國代理大興號
各種膠輪完全齊到
此車堅固能保耐久
較比別種强力太高
附屬零件東亞新到
內外膠帶不售僞造
敝號價廉物又美麗
無礙安全能護國道

橫濱牌 各種膠皮車輪 內外帶及部分品一概都俱全 一概定是新貨
橫濱護謨製造株式會社
滿洲國代理店 大興號
奉天大西邊門外路北 電話【二】三六五三番

經血不調與 痔漏者注意

啓者敝人久患痔漏病症初起時肛門刺癢並兼疼痛偶爾大便乾燥糞中帶血後在肛門兩旁長出疙瘩三個內裡有管次後又把肛門兩邊長出小包疼痛更甚不到半月包即潰破流出濃血甚多擠出白封自破屢次診治時好時犯不想去年此病如重肛門腫脹破爛難堪痔管流濃出血臭難聞坐臥疼痛行步困難小便閉澁大便更難敝人經十幾年之診治受盡針刺刀割之苦服藥無數毫無功效幸經友人介紹敝人去到鶴春堂購服三黃痔漏丸不到半個多月已將痔瘡完全治愈現今一年多痔漏未犯再有敝的內人久患經血不調病症經脈不準赶前錯後加以白帶時有時無屢診治毫未見效所有病症一年比一年加重經脈也許兩月不見也許一個月見三次五次淋漓不止白帶甚多經血不正腥氣難聞有時黑紫有時淡紅小腹膨脹累積成塊腹內時常疼痛每至經水一見小腹疼痛更重手足麻冷腰腿酸痛四肢無力稍一行動心忙心跳心口痛加以嘔吐倒飽飲食無味午後發燒時常頭迷頭痛面黃體瘦連肩帶臂筋骨全疼敝內所患此症十五六年有餘所經各醫治療花錢若干吃藥無數對於病症毫無功效亦在鶴春堂購服安坤丸三次已將久治不愈的病根完全驅除不但病症全愈現生小兒身廣體胖不但治愈全家各症而又生子敝人實在感念大德無可報達僅將敝家所患各症在報端一則爲患同病者介紹再者聊表敝人感謝之意希望有患以上各症者速服此藥早除痛苦敝人全免敢作鐵証外埠患者購藥請去信鶴春堂藥店即妥鶴春堂在奉三小南關老爺廟前風雨台胡同光明里十號注意藥價安坤丸小盒裝二十付國幣六元大盒裝四十付國幣十元三黃丸小盒裝二十付國幣六元大盒裝四十付國幣十元外埠函購請以郵政小匯報寄欵欵到寄藥決不有誤另外加郵費貳毛但郵票代價不收
敝人王世榮謹啓

淋病 花柳 梅毒
西黃丸專治男女各種花柳梅毒病症紅腫破爛膿流水餘毒後犯咽喉暗啞筋骨酸痛春秋復犯男女急性慢性五淋白濁尿道痛癢淋糊便口小便流疼痛尿道腐爛濃水淋漓陽痿紅腫腎子腫痛等愈服此藥即能治愈不妨害生育永不復犯負責治病無効退欵藥價一盒一元外埠函購加寄費兩角郵票時請將病狀書明奉天小南關老爺廟前光明里十號
鶴春堂啓

治愈咳嗽喘風 寒麻木腰腿疼痛

啓者敝人素患咳嗽痰喘之症春秋時季咳嗽不止隆冬猶重痰喘上湧行動困難兼之兩肋疼痛心口脹滿大口吐痰痰中帶血每到夜間痰堵咽喉呼呼作響咳之不出嚥之不下雙腿跪臥尿不足用腰腿疼痛夜難安眠送經延醫診治服藥多劑無效果嗣幸在鶴春堂前後購買化痰丸三盒醫且飲食遽見增加夜可入眠面目而紅潤所有咳嗽痰喘一切重症痛經全癒冉有敝人內兄在外經商身受風寒腰腿肩背俱痛不止即四肢麻木手足寒冷筋骨酸痛腿軟手戰行步艱難久之小腸疝痛漸入半身不遂之途屢經診治受盡針刺服藥之苦辛無功效又經敝人在鶴春堂購到風寒通效活絡丹一盒服後頗著奇驗腰腿不痛手足靈便繼續服用不到一月行動如常飲食增多身體健康所有風寒麻木腰疼諸症一概脫體所幸鶴春堂出售各藥不但治愈敝人重症又將內兄風寒各病服藥告愈獲此靈藥無以爲報唯有在親友及海內同胞之前有患以上病症者代爲介紹用資表揚謹將敝人照片登列報端用申謝忱凡有患者速往購服方慶同登康健之域茲將該堂藥價列下外埠購藥不加郵費化痰丸小盒十三元大盒二元該鶴春堂藥店地址在奉天市小南關老爺前光明里十號
奉天大西門外復慶長 高永山謹

皮膚病科・花柳病科
肛門病科・外科一般
レントゲン科
（入院應需）
奉天琴平町八番地
長井医院
院長医学博士 長井清一郎
電話(3)長六〇四五・一二九九二番

自行車 推销車 各種零件 批發零售 堅固價廉

新興商業公司
營業部 奉天三經路榮和里一號

德國白濁斷根專藥
梅濁剋星

初起淋病，宜急速療治，遷延因循，則後患不堪
淋病初起，即服梅濁剋星，可以當日止痛，二三天內保證絕根，倘遷延自誤，或亂服劣藥，遂淋菌入侵尿道，即變成慢性，多受無限痛苦，此時若服梅濁剋星，仍可於一星期內掃除病根，如果一誤再誤，即時發各種險惡合併症，而有性命之虞矣！無論新老淋濁，立即購服梅濁剋星，此爲各國名醫一致公認淋濁病最靈驗之唯一自療佳便
特種梅濁剋星
上海柯爾登洋行經理
各大藥房均有出售

哈爾濱道外正陽六道街口 柯爾登洋行經理
各埠經理處 ▲奉天中西▲安東▲瑞祥泰▲大連▲華泰▲營口▲中西▲新京▲中西五洲▲吉林▲五洲▲黑龍江▲五洲▲鐵嶺義和堂▲洮南和發順▲普蘭店康德祀

痔瘡特效藥
化痔
土龍散 每料五元 半料三元
化痔膏 每盒一元 買一送一
▲適應症 二十四種痔瘡如各種痔漏肛門破裂大便走血奇痛奇癢濃血潰流凡用此散外擦化痔膏痛止濃消不受困苦本化痔散有廿餘年歷史
函索痔圖說明付郵票四分即寄
奉天大西關大街下頭路北門牌一〇九號
張三多堂藥店啓

虎骨花蛇藥酒
頭痛藥 專治偏正頭痛各種神經痛及暈眩更能消除鴉片癮者體內之積毒每袋三角每打三元函購每次郵費壹角
本藥酒專治四肢麻木腰腿疼痛小腸疝氣肝胃氣痛筋肉痠痺風濕骨痛口眼歪斜半身不遂及婦女經帶老年腎虛陰寒等症
藥量每瓶隨帶量藥杯一枚每回服一杯早晚各服一回全瓶服四十回二十日量（成年人）
藥價每瓶國幣四圓外埠函購郵費論多寡每次另加寄費三角
虎骨熊油膏 專治腰腸四肢疼痛胃腹寒積痞塊腎寒宮冷經痛帶下等症每張壹元小張六角函購每次另加郵費壹角
大宗批發價碼克己來函或號商均可
老福順堂 奉天大南關西大什字街 電話四三八七〇號

告知旁觀者（首筆）

十三日之婦女週刊。載有給駁斥里麗君的人們之旁觀者言。味其言。假爲俚語所傳三國中之屁。其詞毫無倫次。竟旅嘴一口咬在茶壺上。

夫前所駁之意。不過里麗君言之過當。是以有駁之招來。其所駁雖屬率强。亦屬事實之有可能者。况妾一項。並非必須有之事。不過根據其原文之意。而加以解釋。以爲其有不可解情勢而納妾者辨。豈有爲必須置妾而爲歡者說。吾知其必不然。爾何竟扯至獨軍閥下。簡直是不成比例。况孔子及文王。皆史書昭著。以其言行爲後世法。難道爾對之有不敬乎。倘如是爾可不用古之文字。另闢門戶。造成字作成書後。則可以云。不唱。此老調子。恐爾又不能。斯乃不明禮教之忘本者。不然何有孫子狗子之可日。是皆出於旁觀者言。

所謂一夫一妻之制。莫不知之。爾又拉出法律。爾可知立法之意否。何所謂納妾。何所謂重婚。必具何條件。始構成犯罪。再者於不得情形下爲之。正是尊重道德。何謂敗損吾所云者。並非爲娶妾爲消遣而發言者。爾所云男子有一輩子沒有媳婦的。又有納了好幾個妾的。納妾的何所思何所憶。由此觀之。爾可是一個抱平均主義的人。眞欲將多者而均諸於少者。請問爾將你自己之所有者。均給沒有者若干。難道爾以爾之所有以救濟沒娶着媳婦的人嗎。倘能之。我自認失禮。再重言之。非但北海道之海狗。恐現地之山貓亦不如焉。况所駁者。乃解釋其中之有情可憫。並非主張納妾者。爾竟不揣其本。而齊其末。公然顯示。爾之所云。不審倫理。不度情勢。竟出口傷人。况引古人語。仿古人行。皆效聖賢之所爲。不爲不富。非獨出花樣。而亂語古人者。爾所云納妾者非現代人間之所爲。難道現下有妾者皆不是人嗎。夫如是。爾可自討苦吃。吾以道德觀念。不再多談。亦不忍与爾受害。是以忠告爾勿作此態。

非常時主婦的責任 在於教育良好子女

（月娘）

非常時下主婦們最大的責任是什麼呢？不是煮飯。不是縫紉。更不是打麻將我跳舞。我敢斷然地說。那是在於良好地教育『二代國民』孩子們！

我國的婦女。對於管教子女上。素無成規。不是失之溺受。就是失之兇狠。王大媽說得好。『小孩子就像一棵小樹。它的正歪。全在媽媽！』這眞也是一句大實話。我經過一個偏僻的小巷裡。觀察了兩種母教。

一。溺愛。一個八九歲的兒童。見他媽媽出來。急跑向前去。在他媽媽的懷中撒嬌要錢買棗吃。他媽媽掏了掏口袋說『沒帶着錢。明天買！』他那裡肯依。便大哭起來。他媽媽三步並做兩步的跑回家去拿了錢。忙給他兒子。這才不哭了。得意的跑去。但一會又哭着回來了。他媽媽問他哭什麼？他說。『那賣棗的罵我…』他媽沒有聽完即領着孩子去找賣棗的去了！到那裡狠狠的質問。『爲什麼罵俺的孩子！』賣棗的冷冷的說。『還找上來呢！你的孩子如小偷一樣。上來就抓。也不等我給他。這還願罵嗎！』她聽了氣火更大了一『抓你的棗就罵他嗎？那不行！』『不行怎麼樣？』於是三言兩語。口角起來！經警察的解勸方了！她絲毫不斥責她的兒子！末後這樣說。『以後不要買他的東西！』一場『溺愛』的風波就這樣了結！

二。虐待。一個四五歲的小女孩子。正在與小 朋友們玩着。她媽媽出來。不說二句話劈頭即打。那小孩嚇了一跳接着哭了起來。她媽媽順口罵『小死子！不 出息。爲什麼不回家幫我做飯！再哭我打死你。快走！』狠狠的擁着擁着走了。女孩子仍哭着！

當時我心裡說不出是怎樣一個感覺。只是心跳。我担心那小孩子回家後的情形。或者要遭一頓毒打也未可知。那兇惡婦人的面孔。至今仍在我腦中盤旋不失！我不怨那婦人的很毒。我只嘆女子教育之不普及假設兒童的母親都是受過普通教育的。我相信不會有『溺愛』或『虐待』子女的惡社會現象吧。

子女多受母親遺傳
母親神經衰弱子女亦難倖免

（桂芝）

我國有句迷信式的俗諺說。『女像父。必大富。女像母。必受苦』。假如反過來說。『兒子像父。必不富。兒像母。必不苦』也可以的。在科學上的証明。男孩子稟賦大都由於母親的遺傳。從優生學的理論方面。也可以得到証明。不過那個理論太深奧。不必在此處談。日本東京帝大動物學研究家國徹最近發表一文。裡面特別講到天才一方面。挪威的作曲家克 來布的父親曾兩 度結婚。第一個妻并不是好音樂的人。所以第一個妻遺下來的五個孩子都無音樂的才能。而第二個妻有音樂天才所留下來的也是五個子女全有音樂天才其中之一位就是名作曲家克來布

神經衰弱大半由母親之遺傳

神經 衰弱。成了東洋的 文明病。雖然此病有種種成因。但是八成以上是由於遺傳。據統計。雙親全有神經衰弱者其子女百分之十三至百分之百全受子傳。父母一方面有神經衰弱病者。子女有百分之三十三至百分之四十二受遺傳。雙親都健全。其子女祇是百分之十三至十七有神經衰弱者。據研究此問題有 名的柯達脫氏 之統計父親神經衰弱而母健者。一百四十四名兒子中。七十一人受遺傳而母親神經衰弱父健全者。一百九十三兒子中竟有一百三十二人受遺傳。

男孩的智態更與母體有關係知能爲男子一生的重要關頭。無知能的男子。祇能作些勞力的事。維爾布大學心理學教授比較一百六十二個學童中。本人的學術成績與雙親及祖父母外祖父母成績之比較。知道兒的成績與其母親相似。其次是父與女相似。而父與子相距最遠云云。荷蘭的海曼氏的調查。結果也是同樣。

據事實之証明。往往父親是知名的優 秀者。而兒子 很不肖。反 之父親平庸而 母親優秀。多出優秀的兒子。這個并非全由於母親的庭訓。在遺傳上有根本的關係。

投稿規約

1 本刊歡迎投稿
2 凡有關婦女之論說專著譯述調查：等均極歡迎
3 來稿須註明作者眞實姓名住址發表時筆名任便
4 來稿文體不拘惟須用水筆或鋼筆直行一面繕寫之
5 來稿發表與否概不退還並來稿於封皮上須註明『婦女週刊』三字以免投遞錯悞

治家的經驗

（林語堂夫人）

家常事務。實無所謂經驗。敬提出極普通的四點。請我婦女界注意。

（一）我主張家庭經濟公開。大家庭往往在經濟上作弊。私下積蓄。其結果釀成種種慘變。

（二）預定預算決算。開支不超過預算。家政纔不致於紊亂。

（三）對兒女自小養成自動的習慣。不假手於婢僕。發展其個性。不用威力强制。如小孩犯過。用面部表情。使其覺悟。不能時常責罵。多罵則失其効力。有時可惜他人的事。間接的訓導。

（四）廚房自主。從前我倆同在美德二國留學多年。烹飪洗衣等事。完全自理。現在雖僱婢僕代勞。但我每餐必取監督的態度。因爲家庭衛生。首重飲食。若委諸他人。終非可靠之事。

我贊成小家庭制。因爲經濟獨立。不依賴。不重讓。能發展主婦的能力。沒有新舊意見衝突的可能。這些是爲大家庭所不及的。但對於父母的贍養。爲分內事。萬不能疎忽的。我以爲不論家庭新舊大小。而主婦不能讓卸治家的天職。不能過分的遊樂。不穿不合身份的奇裝艷服。不能疎忽男女的教養。家事之外。尤不能忘卻求智慾。與社會公益的事業。

關於駁倒納妾論

（牧影）

由於里麗小姐的一篇駁倒納妾的論文。在這婦女週刊上引起了攻擊者和擁護者的熱辯。還不能不說是重大的問題了。但我從這白熱的辯論中。發現了比這更寒心更可怕的問題。——就是發現了攻擊者和擁護者的人們。多半是有識的男性眞正的有識女性們。很少出現在白熱的戰場上。……這或許是我的武斷但不見得吧！

要知道。問題的解決。非得和這種問題有密切關係的人出來作。才能得到迅速而美滿的結果。所以這種納妾問題。主角是妳們有識的女性。是妳們那些受壓廹的糊塗女性。但是妳們却沉默不發一言。任一般有識的男性和糊塗的男性（無寧說是壓廹女性玩弄女性的男性！）信口雌黄。甚至有些男性。爲了切實駁倒納妾主義的男性們、寧肯喬裝化名的和他們熱辯。而遭遇他們的侮辱。妳們想想。還樣犧牲的男性。爲的是甚麼是自私自利嗎？

妳們要自悟我寫這篇文字。並不是鼓不過納妾狂的男性們來向妳們乞援。我以爲正義的理論決能勝過一切『烏烟瘴氣』的邪論用不着乞援！我所寒心的在這熱辯上有激憤的男性們喬裝化名的替代妳們蒙受侮辱惡勢。實際壓廹到妳們的身上若是納妾狂的男性們。用邪財時。妳們能否找到替身。寫到這裡。我不禁爲妳們的前途痛哭流淚了。

妳們是滿洲有識的女性應該爲自身的前途和命運而奮鬭。妳們還應該爲拯救妳們那些受壓廹的糊塗女性而奮鬭妳們還妳該知道來參加這白熱的論戰事小。自身實體奮男反抗壓廹者（納妾狂的人們）的事大。有識的滿洲女性們不要沉默了不要太懦弱了願妳們猛醒吧。

洪丞劍俠圖

第六回　六二二　（張青山）

山高路遠師徒涉險初入毒風白蓮寺
海濶天空夫妻捨命双探盤蛇紅果峯

轉身出屋抖身上房認定來的路徑努力的奔走 說不盡路上的艱苦。快到天亮啦。才脫出險地。心中稍微鎭靜了鎭靜。估量着此番成功。眞乃是天助於我。又可說是我祖父陰靈默佑。方能將仇人得到手中。心中盤算着。可就將道路走差。天明了多。看出是抄近走了。心中更爲高興。暗想人要是走運。是想什麼有什麼。本意是不想繞道走。哈哈竟自錯走至抄近的道上啦。心中正在得意之時。忽見對面上來了兩個人。各提一條軍刃。如飛的一般。堪可臨近。小爺細看可大吃一驚。心中說哎呀這可不好。對面上來姿。正是極樂佛與火眼焵雲獸龐金標皆因是他們來襲商河鎭實指望出其不意攻其不備。那知道人家警備森嚴未敢輕易動手。只可暫先回去。以免打草驚蛇反而無益。因而散開了紛紛回山。惡兒僧巧遇狄小爺拿着他的徒孫。他一見險些兒氣昏了。大喝一聲好小奴才。他就弃了過來。掄掌中如意便打。狄起鳳早看出是他來啦。那敢怠慢亮出三叉鬼頭衝。迎上前動手。兩個人走了十幾個照面。小爺心中 把壞主意就想好啦。我何不藉此爲由用誘敵之計 豈不。是再好沒有的麼。想罷轉身就走。口中說道喂。我沒工夫與你交手。再遇緣吧今次我失陪了。脚底下可加了十分力。如風飄落葉一般向前够奔。兇僧大怒罵道小畜生。狗肚子裏能裝幾兩蘇油。乘機用計的招兒。在我面前你還賣弄的了。明對你說吧。你就算腿快。若叫你走的出二里地去。唉唉唉。小子哇。我就拜你爲師。狄起鳳喊道。不成不成。我門中可不要你這類的逆徒。跟着你挨不起罵呀。兇僧一聽只氣的哇呀呀的怪叫如雷。罵 道小奴才呀我要是饒的了你才算是怪呢。小爺 見他動了眞氣。心中益發得意。遂又想出個氣他的主意。一面跑着 。用手中的軍刃往蓮月身上亂刺 亂戳。兇僧被傷鮮血淋淋。狄起鳳罵道。賊和尙哇你挨刀。可別含怨少爺我呀。你罵他可也。又回頭向極樂佛說。禿驢給你作的罪呦。乃是你師爺爺那個。老賊賊和尙老賊禿。我衝着你給蓮月點零碎罪兒受。嘿嘿。你對的起你徒孫麼。這叫扎在他的身上。可是羞在你的臉上。哈哈。你還裝那一號好不錯的。眞不知道要臉。可算個什麼東西。極樂佛有生以來。也沒受過這樣的羞辱。今日可眞氣極了。遂不顧一切的。努力追趕小爺。狄起鳳的意思呢。是激怒了他好誘至有官軍的所在。好用槍弩炮火降他。跑出不遠來。眼前便是蓮由八家子啦。兇僧丹田運一口罡氣。伏下腰去繞道來擒。小爺心說不好。他若將我截住哇。可够我敵的。心中一動。我何不繞道跑呢。想罷就斜下裡敗走。兇僧一見更是怒不可遏啦。恨恨說道。看你可逃的出我的手去麼。言下追的更有力啦。小少爺暗暗想道。誘敵之計是成功了。但是能否伏的住他。却是不能預料。只可付諸定數嘍。他心思想之間。兇僧可就堪堪追上啦。地這千鈞一髮之時。

爲何這樣愁悶乎

是婦女們的勁敵！ 赤白帶下

僅知道婦女的唯一幸福嗎再問、惟於婦女所能享得的幸福、到底是甚麼呢？這便不外是、左開的三項一是保持健全的身體、二是增加夫婦的愛情、三是生產胖壯的子孫。那麼何爲健全的婦女？不但身體壯康、而且那生殖器、（子宮、卵巢、膣）就沒有甚麼故障、或疾病才可謂健全的婦女、而能圓滿享樂婦女原來的幸福和歡樂了。換句話說、身無婦女病的人、才能够滿享着這個無上的巨福！

那麼 何爲婦女病乎！

雖然一句話說婦女病、可是那症狀、却是很多的了但是那一切原因、都是起因於子宮膣部器官的障碍或腐敗而所致。一患婦女病於子宮時、立就成爲赤白帶下而流下。因此婦女若有赤白帶下、就能斷言身患婦女病了的。而以此流下的分量之多寡、又能認定那症狀的輕或重。一但患了赤白下症、就引致種種症狀、如月經不調、神經衰弱小肚疼痛、氣悶頭沈等愁悶的症狀、也都因爲這個赤白帶下所來的、所以若要全治婦女病、非把赤白帶下除淨不可的、赤白帶下治好不流下來了婦女病就完全治好的。可是你若服用內服藥、絕不能癒淨、而如効力微弱的挿入藥、反有種々危險亦不能收見圓滿効果、總要使用本劑「娃瑟童球」

看！這嚴確的癒治實効！

才可以將婦女的一切痛苦完全救出來了。本劑是在各地官立醫院、赤十字病院都認爲最有効而且理想良劑而使用、無一不收優美成果。凡本劑不但癒祛赤白帶下（尤對因於淋病所來的奏一層偉効）而又滿補强大精力、使瘦黃的肌膚改爲胖麗而又享得夫妻的一層歡樂！

本劑使用法、非常的容易不論怎樣外行的人、都可以最秘密的使用！今將日本婦女科學會的臨床實驗報告、公開於在項

日本婦女科學會之實驗 取見以百治百効之偉力

★婦女一患子宮之疾病則不獨引致種々全身的症狀、而久則乃難免不妊症早死產等險症、兹爲救治婦女病計、試用此「娃瑟童球」則其効果誠有刮目之偉効、特此公開此若干實例、以資滿天下婦女的悲禍。

◎　◎

(1)白帶下腰痛頭沈　岩 某　四十歲
使用「娃瑟童球」而一天挿入一次、如此經過三十二日之後、原來極惡癥疾之症狀、完全癒治、

(2)赤白帶下腰疼　渡 某　二十二歲
惟以「娃瑟童球」每日一次之挿入調治、使用十球之後、白帶下量、强半癒淸、腰疼痊可、子宮內之腐爛、大爲輕快、現今仍然調治中。

(3)白帶下性感不全　山 某　三十一歲
彙患重症子宮內膜炎、便用「娃瑟童球」而專心療治之、至於第三日大見暢効、其後令伊於家中以此劑獨自療治矣。

(4)白帶下肚子疼痛　緒 某　四十七歲
使用「娃瑟童球」療治十日之後、完全癒淨白帶下子宮器官、亦均復元。

本藥現在日本各地大學醫婦女科・及赤十字醫院均認爲療治婦女病第一有名有効藥而頗旺盛使的用在・實可謂稀世神藥・所以敢將本藥傳播於四海欲救婦女們的患苦・藥價却很便宜・充分徹底療治亦不花幾元錢呢！

藥價		
六	球	七角
十二	球	一元二
二十四	球	二元三
三十六	球	三元四

◇藥價非常低廉充分治療也不費幾元錢各地藥房均有出代售欲貨時請衛用郵政匯款法先送藥價而函示購買是幸

製造處 日東製藥合名會社 東京市芝區通新町十三番地

總批發處 合名會社 河原商店 東京市芝區通新町十三番地 振替口座（東京）東京三五〇一九 本號專用信箱東京三田郵便局第十五號

婦科神藥 娃瑟童球 ワセトン

十一月五日新開幕 協大昶百貨店
奉天市中街路南 電話（四）三二五五番

梁宅靈藥 絕症更生

敬啓者年老氣衰偶患乳岩厄疾週身麻冷節酸痛數月之久飲食日減生命堪虞屢經名醫皆云不治余日夜憂思悲恐難救忽憶伯父多年痰喘曾在奉天大東門裡胡同濟世葯房梁宅所立止咳嗽葯除根敝戚張君久淋慢性淋濁殺菌散獲痊並久聞該宅世傳成葯治愈羊角風瘋癲狂爛鼠瘡坎頭瘡乳癰岩各要症活人甚多遂急赴梁宅求治三日乳腫見消十日後已破者皆歛未破者均化絕症更生完全告愈緣梁醫士供佛嗪經宏愿濟世以家傳珍貴之靈葯濟世間難醫之厄症爲此特載介紹患者早脫苦海兼資鳴謝也

奉天大西關上頭廣生泉前胡同二號 王得化謹啓

大贈送

婦患瘰癧鼠瘡氣瘰不可不看男患此症者不可不服瘰癧內消丸

奉天小北關西下窪子令閘胡同門牌四十四號 王廉士

鼠瘰指南內容豐富患鼠瘡者教星到來郵票二份即寄不悞

羚羊清毒散……治嬰兒瘋疹痘疹流行時疫

育嬰寶 輔兒康

治小兒咳嗽喘急驚風抽搐及初生百病 欲保兒童健康家中宜常儲備
◎無病時服之能避一切雜病
◎病輕時服之能以早期全愈
◎病重時服之確保轉危爲安

國產藥 清瘟解毒散大退熱調整胃腸通利三焦 小兒保生唯一良藥

經理分銷處 ●濱江省天寶堂●新京市福昇慶藥房●龍江省錦和昌●奉天市天益堂●三江省德慶宏●錦州省德源泰

國內著名藥店均有代售

張氏痞藥……治小兒痞癖積聚停食病兒

頭痛 牙痛 傷風痛 神經痛

用此一包立刻解消 心氣淸爽！頭腦明晰

各大藥房均有經售

臼杵牌 後藤散

用腦用筋過多而起的疲乏、服此一包便可挽救、頭腦淸爽、辦事能率增大（旅行必需品、又宜於慰問袋裡）

本舖 日本大分縣臼杵町 後藤藥院

寰球無匹 眼科聖藥

大學眼藥

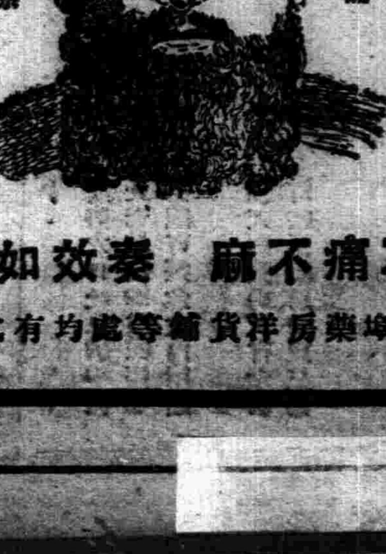

註冊 商標

不痛不麻 奏效如神

各埠藥房洋貨舖等處均有代售

339

非常時旅客輸送週間(四)

鐵道總局旅客課長野間口英喜氏談

勿論、雖非常時下旅客輸送於可及的、對平時旅客輸送之三大目標對安全、快適及迅速、奉仕接待上、最善之努力、爲必要、係明白、就中關于安全性、不論平戰、係生命財産輸送之主要交通機關、更人的奉公、從事員之指導訓練亦雖一刻不可忽視、依大陸交通之援助及人的資源不足、對其補塡、加頗難澁、對之益益以積極的開始獨自教育機關之擴充業務講習會之活用、依滿鐵青年隊組織、青少年社員之精神的訓練實施等着着轉於實行、關于人的奉公之提供、不問平戰兩時、銳意爲努力、

然如前述、於非常時下、總比平時、包含多種之要素、即基他之絕對的要請、輸送力之擴充爲最大目標、於其重壓下、相對的平時輸送之快適、迅速等之目標形式上殆被無視、又實質的存在之問題亦爲疑問視故必然的平時經濟之奉公觀念亦於積極的、不見表面化、縱旅客輸送觀念之質的變更爲要求、該事實洵爲當然之結果、

據對非常時旅客輸送之指導清神輸送力本位主義之具體的對策樹立、如前述得組織的考慮始爲可能、蓋該事實、由大局的立場考察之場合、雖一人多數人之輸送爲必要、實行戰時體制下爲偉大的奉公、換言之可稱奉公之質的變更乃至重點形成之變更、

對於統制經濟下之輸送力擴充、該方法論的具體化策假稱「組織的奉公」於非常時旅客輸送指導精神者、實爲輸送力本位主義、組織的奉公具體化方針者也、詳言生産的客荷第一主義乃至多客及平均輸送主義爲現下之方針、詳言之生産的客荷第一主義乃至多客及平均輸送主義等爲現下方針

如前述包含具體的內容之運輸生産力之擴充、及運輸供給之合理化及需要之調整並需給兩方面之精神的訓練爲其具体的對策

鐵道基以上之理念銳意努對運輸恐慌之打開及圓滑輸送、然現實非安業者、一方的努力不能爲解決也依然有混亂狀態蓋鐵道側考慮必要度及膨脹度、高合理的既存設備之利用價值化、種種加考慮、

然激增之生産的旅客群到底不能抑制、今日之場合要忍不便小不平不滿等對該狀態要忍也、蓋缺如時局認識、冒該鐵道側之努力者也

故需要家大衆亦請察知其窮狀、寒氣及窮窟等亦請諒解、互讓協調之清神衆衆道德之格等、對生産分子旅客全体要全輸送、相互要考慮也

則不問鐵道之計畫、運用部門並利用家大衆之明、渾然對三位一休之理想、强調交通道德之昂揚深化之所以、存於茲自本月二十一日至三十日之十日間施行非常時旅客輸送訓練週間之施行、强調輸送力之能率的充實、關係從事員之徹底的指導訓練、交通道德之澈底等爲强調、運輸需要及供給關係之完全調整至難之今日、俱與謀擴充計畫之推進、他方仰內外需要之協力而期待渾然一体之强力成果、而突破輸送難局對國家社會之負担期不負矣 (完)

太原製鐵所火入式

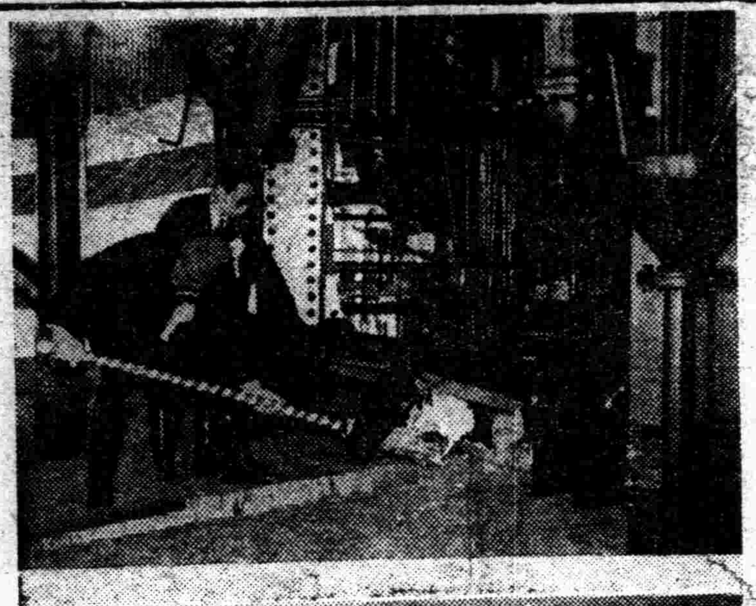

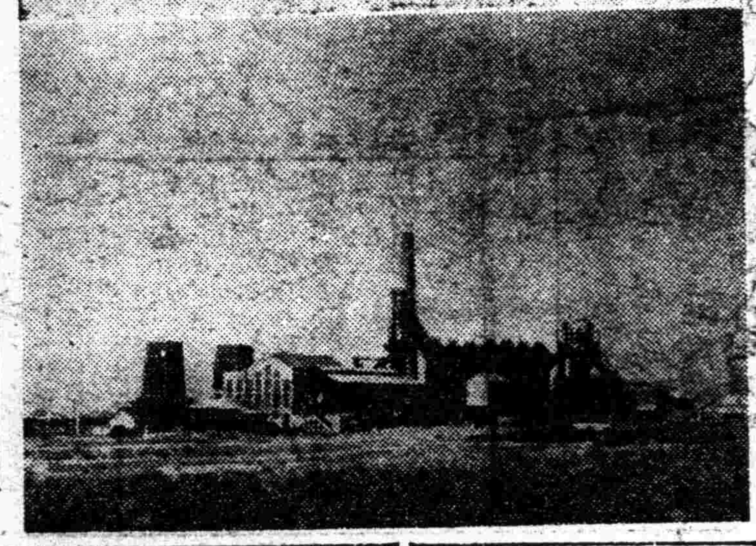

軍管理太原製鐵所火入式十八日於現地軍官民代表臨席下、爲盛大舉辦、該製鐵所在於太原城北古城村、民國二十五年西北實業公司着手建設工事、事變當時有八〇%之竣工、昭和十三年一月依太原特務機關長之命爲今回竣工之者、年產實達五萬五千噸、寫眞上爲井上特務機關長之火入(下)爲鐵工所全景

州內三主要都市之價格表示之調查

【大連】二十一日以來至二十二日、州廳保安課經濟警察爲主體關東州內(大連、旅順、金州)之各署經濟警察右三主要都市百貨店商店會社工塲等之價格表示有無之調査結果、雖無集計概爲良好、即大連署管內調査、達六百軒、內三百店有正當表示、三四成爲不良店旅順、金州、沙河口各署亦係同樣傾向、滿人多數居住之沙河口署之成績、成績不佳、蓋州廳各署一九之最初之調査大體得良結果、

北支紡績之操短

華北棉增產計畫

【天津】隨伴華北新棉實收額之減少現地紡績、豫想本棉花年度端境期之出貨困難、現實施四成乃至五成之操短而謀原棉操短延長、華北棉花一千萬担之增產計畫遲遲不進涉、以棉花關係業者組織之華北棉花協會議決棉花之出貨之促進策、更研行之期建設即應、對實行第一主義設定重點、大綱如左、考慮增產計畫之具體案、比例棉消原費者紡績業者之收買每一担使負担七額之獎勵金以實施獎勵資金之公積、

一、不敢取、爲第一着手、提携華北交通會社產業科勤員愛路村於鐵道沿線地區獎勵積極的棉花收買、

一、利用獎勵資金、對種子之配給期萬全于同時特對優良棉花之生產、更交付獎勵金、一方應於必要實施春耕資金之貸付、

一、對華北棉產改進會直轄之棉花合作社同樣期積極的增產獎勵之澈底、

海運統制委員會

船主不任損失塡補之責

【神戶】海運統制委員會、二十二日同會於委員總會關于强制配給對貨主契約不履行並裝貨、關于損失、協議之結果、今日船主不任塡補之責、設定小委員會、決附託方針、同日決定之主要事項如左

△海運仲立業委員會關係、

一、關于海運仲立業設置會長指名之小委員會、採仲立業者之擁護存立

△配給委員會關係、

一、依過般標準率決定殆輸送不圓滑招來之關于大阪裝貨運大送付之綿系布輸送、於大阪商船一社、依定期立臨時船爲平內完了豫定、

△運貨輸送料委員會關係、

一、米材運貨十二弗改爲十五弗

△監視委員會關係、

一、謀各地方之監視機構整備小樽函館、門司之各地、船主側間經協議整備、

羅津會議所

決定役員

【羅津】去一日議員選擧實施之羅津商工會議所(議員二十名)之第一回會議、自二十二日午後二時、開催於羅津府會議事室、設定詮衡委員、役員推薦之結果、初代會頭雄基之光永喜七氏、副會頭、就任羅津之中島彥作金琪澤之兩氏矣、

日印會商再開

【新德里】日印會商兩國代表、二十一日再開會談、印度側代表薩蘭路易德央歲入局長、提出新協定案日本側對右決加檢討已會談爲終了云云、

州內木炭

實業組合

【大連】大連市內石炭不足木炭之供給、呈停頓狀態、價格亦爲暴騰、沿州內低劣價政策之線、企圖輸入之增大、市中業者間、結成實業組合、協議統制方針、近州廳經濟部對之表示熱意不遠期待木炭實業組合創立準備之活潑化、

淋疾

最新化學療法劑

丹毒 敗血性疾患

五淋白濁 只以內服 立即痊愈 一瓶斷根 克奏神効

(文獻樣品函索即寄)

特靈伯爾 テラポール

特靈伯爾之出現、咸推賞爲可比於六〇六號之大發見、蓋至今殆無特效藥之丹毒、敗血症、產褥熱以及化膿性諸疾患亦確實奏效、一兩日內即迅速下熱、使患者有起死回生之感、誠奏效如神故也。又對於難治之淋疾、內服後兩三日、尿即清澄病症漸痊愈、決非一般他藥所能及。且對於腎盂炎、膀胱炎、化膿性淋巴腺炎、口峽炎、扁桃腺炎、肺炎等、效力可靠、無與論比。

包裝 片劑(〇・三瓦) 二〇片 一〇〇片 五〇〇片 粉末 一・五瓦 一〇〇瓦 五〇〇瓦 注射(五%二・〇) 五支裝 一〇支裝 五〇支裝

一次一—二片 一日三次食後服用

第一製藥株式會社 本社 東京市日本橋區江戶橋三丁目 支店 大阪市東區道修町二丁目 出張所 奉天市大和區藤町三番地

華效特服內淋治 G-U-CIDE 治尿痹

大連汽船出帆
▲開往龍口 龍平丸 十一月廿四日
▲開往青島上海 大連丸 十一月廿四日 奉天丸 十一月廿六日
▲開往天津 長平丸 十一月廿一日 濟通丸 十一月廿三日
一、台灣航路上午十一時開船改爲正午 上海航路下午四時開始改爲同五時
芝罘威海衛清津雄基船票發售處 日本國際觀光局奉天支局 大和旅館出張所 城內分所電三-四六一一 哈爾濱新京各日本觀光局

阿波共同汽船大連出帆
▲開往芝罘威海衛青島 利通號 十一月廿六日
▲開往天津 長山丸 十一月廿三日
▲開往芝罘 第十八同共丸 十一月廿三日
▲開往仁川鎮南浦 長山丸 十一月廿一日
電話二〇五〇一番 阿波共同汽船會社部

ドコノヤマニモ タリコノハコガ オチテヰル

養兎說明贈呈 事業種目 ◇生產兎毛種兎 ◇分讓高級種兎 ◇負責指導養兎 旅順市初瀨町五番地ノ二 生活兎場 飼育現場歡迎參觀

患早洩者收穫實效 止夢止洩 性美膏(一圓二角)(外用) 精力減退之人必備 桃夢(一圓二角三圓) 同春堂藥 奉天加茂町十六番地 木村商行

止咳

立止咳嗽藥 貝兒曼

貝兒曼的特色 止咳・化痰 奏効最著 藥無癮性 保護心臟 老少亦能 收効安全

「貝兒曼」並無如從來止咳藥所招來頭痛、嘔吐、耳鳴等不舒適且含危險的中毒症狀之虞

不特有鎭定頑咳、化痰易吐、疏通呼吸之功、且防止心臟衰弱之効、故對於一般之痰咳有効、自不待言、對於喘息、百日咳等慢性症狀用之尤爲適宜、藥効之顯著誠超越類藥叢中也。

主治 感冒性痰咳、喘息 百日咳、氣管支炎 肺結核性咳嗽、嗄聲、呼吸阻害等

總發售處 大阪 丹平商會藥房 代售處 大連・新京 奉天・哈爾濱 日本賣藥會社 奉天 井上誠昌堂 新京 新京藥品會社 新井藥房

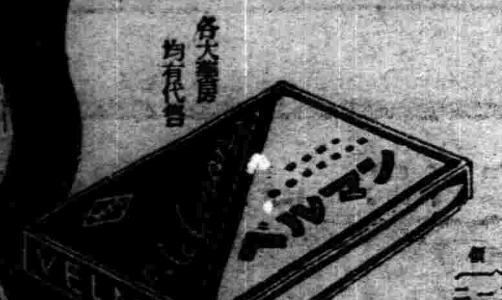

各大藥房均有代售

博士創製之生毛聖藥
◎田中醫學博士靈方
◎說明書免費奉贈

長髮生毛 富美納

日本田中醫學博士所創製「富美納」生毛發髮效果極靈[illegible]

◆禿頭病◆未老先禿◆眉毛脫毛◆薄毛稀薄◆◆禿◆不整◆男女應有毛髮處無毛者速搽用本藥便知言之不謬

(各埠藥房皆有出售) 富美納膏藥價、五角、九角、一元六角、三元、五元五角、郵費[illegible]

萬一週售罄時請勸督藥店火速購藥

本舖 東京藥院 東京市芝區田村町 本店 大阪市天王寺區石辻町 支店 代理店 大連浪花町日本賣藥株式會社 新京豐樂路新京藥品株式會社

胃病藥 紫樸開鬱丸

1 肝鬱氣逆	4 胃口作痛	7 反胃噎膈	10 急性胃痛	13 飲食不進	16 根本治愈
2 膨悶脹飽	5 食積氣疾	8 虫攻胃痛	11 心胃暴痛	14 多年胃病	0 每袋四角
3 嘔吐酸水	6 胸肋串痛	9 胃寒腹痛	12 慢性胃病	15 連服拔根	0 每打四元

▲外埠函購半打起碼 郵費免收

止嗽丹 擅治各期肺病咳嗽痰喘吐膿吐血 ◇每付貳角 ◇每打貳元

奉天市小南關 發行 益善藥局

患肺癆吐血者注意 ○主治青年○各期肺病 ○大口吐血○痰中帶血

趙氏肺病咳嗽藥主治例下 此藥專治青年肺病三期以內久嗽成癆大口吐血病中代血五癆七傷肺癰肺痿氣管炎肋膜炎老幼四季咳嗽痰喘春秋犯病經年不能痊愈者速服此藥瞬可痊愈食內附說詳細說明

(各縣代理店)濱江道外正陽街協天西藥房天寶堂 新京五洲藥房 吉林五洲藥房 大連奧町華西藥房 安東兄弟藥房 東益濟遠

總發行所 奉天大西關 天光影院北門 月窗胡同路南 精業堂趙義恍製

（明治卅九年十月廿四日第三種郵便物認可）（大同元年七月二十六日第三種郵便物認可）
康德六年十一月廿四日 昭和十四年十一月廿四日
THE SHENG CHING SHIH PAO
（日刊）星期五
陰曆己卯年十月十四日 西曆一千九百三十九年十一月廿四日
第一萬零六百卅九號 （一）

盛京時報

晚晨刊共三大張半
晨刊
本報價目本埠每份每月一圓四角（國幣）外埠郵費在內每份每月一圓六角（國幣）零售每份六分（國幣）廣告刊費五號字每行十三字一日二圓（國幣）長期另議
發行人 染谷保藏
編輯人 菊池貞二
印刷人 東光明
發行所 奉天開附町九番地 盛京時報社
電話 編輯局二－三八二番 營業局二－三〇二番 二－八九七番 城內直賣所四－二三六八番 振替口座奉天一一三〇番
各埠支社 新京東六馬路 哈爾濱道裡地段街 大連榮町一二番地 大阪北區宗島濱通一

論說

照國丸炸沈感言 （傲霜廬）

日本巨輪照國丸○於二十一日正午○在英國東海岸哈維齊港外觸雷沈沒○按該輪排水在一萬噸以上○係彼國數一數二之豪華輪船○在近三月來○遇難沈沒之中立國船舶中○亦爲最大者○所以消息所播○世界震駭矣○

照國丸之遇難沈沒○自歐戰開幕以來○在日本爲初次犧牲○而在日本暨歐美○不禁震駭驚詫者○實爲沈沒時之很奇怪的情形○蓋該日輪在光天化日之下○遵英國海軍當局之指揮○由英人水路嚮導領導○認眞航駛○是時洋面無霧○風平浪靜○視界異常明瞭○爲英國近海稀有之好晴日○至遇難場所○則與倫敦在指顧間○距哈維齊港甚近○觸雷沈沒之光景○由海岸明瞭看見○歷歷如繪○故其非德潛水艦之襲擊○亦非浮流水雷之觸發○不言可喩○由此以觀○敷設水雷者○非英國即德國○惟兩國均卸責推諉○並不承認○試就常識判斷○歸英海軍當局指導○由英人水路嚮導領導○似不是英國所敷設之水雷○然襲日美輪亞塞尼亞號慘遭炸沈案○英國以爲德潛水艦之所爲○德國則謂英國爲惹起美國對德反感計○從中擊沈○歸咎德潛水艦○此案是非○不得而知○但英國爲激發第三國對德惡感起見○種種陰謀○無所不用其極○所以個中眞相○遽難闡明○尙有考慮餘地也○

倘以爲德海軍所敷設之水雷○則德人膽大如天○徵諸月前德國潛水艦膽敢潛入英國軍港○擊沈英主力艦之事實○德國海軍之活動○眞在意料以外○一言以蔽之○英國門戶○仍然洞開○不啻臥榻之傍○容他人酣睡○制海權之掌握云乎哉○近頃英國方面放送之所有宣傳○不可妄聽○須折扣六七成乃可○

英國爲置德國於死地計○實行經濟封鎖○在海面上用所有手段○遮斷交通○則德國亦爲抵抗圖存計○無論公海與領海○在洋面航路○敷設水電○亦屬意計中事○今乃英國藉詞於此○凡有搭載德貨嫌疑者○雖係中立國船舶○行將任意拿捕之○沒收之○可謂圖窮匕首見矣○先是日本因軍事上之必要○閉鎖揚子江○則英國方面煩言嘖嘖○振振有詞○以爲日本故意封鎖門戶○阻碍英國與中國之自由貿易○對於日本一再抗議○所謂自由貿易○不外爲援助蔣政權計○接濟軍械○包辦輸出○所須牢記者○揚子江確係敵國內河○並不是公海○在中國事變未解決以前○姑歸日本佔領○本無不可○豈容第三國從中置喙哉○曾幾何時○一兩月前○小題大做○誣我爲鎖極東門戶者○今將濫用其大海軍○在公海上閉鎖世界門戶○滑天下稽○無此爲甚○未知德國以及世界第三國○在英國此項淫威之下○果無條件降伏與否○是饒有興趣之問題也○

每天是伐樹節

如今錢毛物貴○不啻米珠薪桂○一切的一切○盡入新貴之列○恰如滿洲國新貴一般○然據老子哲學○貴高足招禍○賤卑能保身○玉碎見碎○瓦靜常全者○亦以此故耳○

現在薪辱蒙桂的待遇之結果○國內所有樹木之厄運復至○自入冬以來○秫稭與劈柴價值○大漲而特漲○是以無論山中林畔○農民爲自存及獲利起見○公然携斧○見樹濫砍○任此以往○到處山林○不久將變成牛山濯濯矣○平素極力鼓吹之『愛林綠化』的評語○至此不值一嚎！

先是在匪賊跳梁時期○樹木亦飽嘗池魚之災○即滿日軍隊○爲保護鐵路並便利剿匪計○在沿路暨剿匪地域內○實行最小限度之伐木○詎料黠者乘隙而入○肆意亂伐○此風一開○無所底止○雖有一年一度之植樹節○然其餘三百六十四日○盡爲伐樹節○此乃建國以後○森林的初次厄難○惟不足之弊○倘有所顧忌○未至今日之甚○今日則情形迥殊○生活所迫○不能坐待凍餒○良民亦敢入山亂伐○個中底蘊○在政府當局○尤其是在負保全森林之責者○須三致意此○認眞研究○及早設法阻止也○

吾曾曰山林之危機○並不在植樹節前後○却在嚴寒挨凍時期○故在此時期○宜設置一種『愛林週間』○由林務當輔多派監視員○入林梭巡○嚴加警戒○以防盜伐○但今年非區區『愛林週間』所能奏效○除亘全冬期之久○嚴重監視○極力預防外○亦須由經濟生活方面入手設施○以樹治本之計○蓋國家治亂之所岐○不在城市○而在山林○所以善覘人國者○一望而知政治之良否○還有山林秀茂○蔚然成蔭者○則畏而敬之○不然者○無論城市如何整齊○道路如何清潔○皆付諸一笑○未審今日外觀堂皇之滿洲國○果得不爲明眼人所侮與否○

在欽州灣登陸進攻某地之日軍

關於照國丸被爆沉原因
英德竟互相推諉
駐日英德武官均發表聲明

【東京二十三日電】關於照國丹爆發沈沒事件之原因、駐日本之英德兩大使館武官、於二十二日午後分別發表如左趣旨之聲明、

英國大使館武官

英國預想德國潛水艦於本土沿岸敷設機雷、對商船之航路常以哨戒艇一應掃海後始許航行、尤其對中立國輪船、加以萬全之注意、於照國丸遭難現場附近、已有英國掃海艇四隻、輪船四隻、中立國輪船五隻爆沈、英國之敷設機雷、有將浮游之繫維切斷時自然不發之裝置、故本國之掃海艇、不其爲本國之機雷、德國有不沈下海中船於上面通過時爲船底所吸而爆發之機雷、於夜間秘密以潛航艇敷設、確信照國丸即爲不幸通過其上者云、

德國大使館武官

問題之機雷、爲德國者之消息、完全爲的外之矢、德國關於行使此交戰權之機雷、尙遵守國際法上之規定、離交戰繫維之機雷浮於海面後、均施自動的無害之裝置、德國製之磁氣機雷、且中立國之商船因有非常速力、以被擊沈、均由不注意、而猛力突進者、乃完全空想、大英帝國殖民之地領海亦視爲交戰地帶、對其他中立國船、於此地帶之安全責任、由自由領海之主英國負担、尤其英國海軍應負責此任云、

日阿部內閣補充閣僚
邀町田總裁入閣
町田氏約於二十四日正式回答

【東京廿三日電】政府關於閣僚補充問題、以事變處理國內諸問題之解決爲目標、而以銓衡之基準置於政黨、先懇請町田民政黨總裁之入閣、爲絕對的期待成功、以各方面爲總動員而盡全力使該總裁之入閣實現、至關於其餘閣僚問題、似爲爾後之大乘的根據、而町田總裁經政府以所謂三顧之禮、然最後仍不敢入閣、如此場合、銓衡方針將不得已完全變更、而第二段策取如何方針、頗値注目、

【又電】受入閣交涉於阿部首相之町田民政黨總裁、約以廿四日回答、

【又電】阿部首相與町田總裁之會見、約經一小時廿分告終、首相於午後零時廿分自總裁室辭去、

【又電】町田民政黨總裁二十三日自阿部首相受入閣交涉、然於首相會見之席上、關於中國事變處理披瀝其『深知現內閣乃於重大使命之下而邁進、然余以爲爲此求國民眞正心中之協力、與其置身閣內、莫如閣外盡以微力爲最佳』之心境、而對於首相之入閣交涉、表明拒絕入閣意向、然正式回答、定於二十四日午前中、

【又電】受入閣交談之町田總裁、與首相會見、雖已明示拒絕之意向、然首相始終期待該總裁之出馬、對於二十四日之正式回答、依然不捨其望、町田總裁似以一氣方針而進者、於如此場合、則首相擬再訪問町田總裁於私邸、而懇請其入閣云、」

英中止進行援蔣
加藤公使在上海會見英美駐華大使

【倫敦二十二日電】在上海加藤公使與英美駐華大使之會見、因時局關係、頗惹人注目、英國政界以爲此乃圍繞於中國事變日本對英美關係改善之進步而重視之、一方英國政府、最近繼述身天津總任事件、更送、又斷行撤退揚子江之砲艦並華北駐屯軍等、而呈示日英國交調整之希望、關於天津事件、英國妨害不聯銀券之流通、一方沿以銀銀於中立的地位、發行移管等妥協案、信可進行討議、英外務省事務當局及聯盟派、尙躊躇繼續援蔣、張伯倫首相及哈里法克斯外相等所謂之現實派、企圖日英間諸懸案、自在的解決、訪問倫敦中之重慶政府特使孫科、要求英國政府借款、對此英國政府以戰時中之理由、加以拒絕云、

英艦又觸機雷

【倫敦二十二日電】英海軍驅逐艦基普西號（一三三五頓）二十二日在英國東海岸洋面、因觸機雷、船体大破、該船因立即被坐州所率、幸免沈沒、至於死傷人數尙不明瞭、得救者只六十三名云、

海約適用無限制停止
英正式通告國聯

【日內瓦廿一日電】英國政府、廿一日對國際聯盟事務局正式通告左記海軍條約之適用無限制停止之旨、

一、關於一九三六年海軍軍事限制及建艦通報之倫敦條約

一、一九三七年七月、在倫敦簽訂之英蘇海軍條約、

一、一九三八年四月、在倫敦簽訂之英波海軍條約、

關於英國政府之通牒、停止以上三條約適用之理由、述現在之戰爭狀態、以上三條約不適用之旨、更述關於一九三六年倫敦條約簽訂國之美法兩國政府、各別的停止適用、已通告完了之旨、」

非戰國汽船多遭難
歐洲戰禍勢將達於地中海

【羅馬二十二日電】意大利汽船賓亞諾納號、二十二日在英國近海又因觸機雷而致遭難、已誌本報、此消息對於意大利全國民、誠予以深甚不快之感、因之政府當局雖表面依然呈示沈默、但交戰國水雷敷設、已達西班牙海岸、且於二十二日亦有一汽船在直布羅陀外海遭難戰禍達於地中海之可能性愈益增大、因此對此事態、頗感憂慮之極、於是即積極的熱心考究自衛策、且意大利當局關於二十二日之照國丸之遭難、對在意日本大使館亦往慰問云、

新穀感謝祭嚴肅執行

【東京廿三日電】以新穀供神感謝收穫之本年度新穀感謝祭、於新穀感謝委員會農業報國聯盟主辦之下、於新嘗祭之廿三日午後一時在明治神宮嚴肅舉行、於神前供奉全國各府縣奉獻之米穀魚蔬類、尤其活躍於滿洲開拓日本移住民勤勞結晶之米豆高粱並遠自台灣南洋產之椰子等、均迢迢過海而來奉獻、至二時半式典終了、次於神宮參集所舉行新酒新穀之頌賜、全國民一致高揚農業報告之精神以致感謝新穀之誠云、

鑑日軍保護下民衆安居
頓醒悟已往迷夢
第廿一集團參謀等向日軍投誠

【南京二十二日電】爲調查日軍之作戰警備狀況並維新政府之實情奉總司令廖磊之命令潛入安徽省沿江匯南地方之第二十一集團軍參謀少佐趙奇（二八）、於七月中旬左右、在六安、晤曬、以六安釋訓總隊上尉副官劉以南（二六）爲同伴、而狂奔於情報之蒐集、然目睹在日本軍佔領地區內中國民衆所享幸福之生活狀態、與維新政府之善政及實力、大爲醒悟、一擲從前爲中央軍欺瞞宣傳、所惑之迷夢、遂於十一月二日向日軍〇〇部隊本部出首投降、力言願在日本軍指導之下、爲維新政府警察隊之一員、爲日華親善東亞新秩序之建設挺身、而努力之旨、於是受日軍深厚保護而踏出更生之第一步焉、於此更生路線上之兩名、自二十二日午後三時、經兩小時、於〇〇部隊本部與記者團會見、述其自首投降之動機與將來之決意如左、

日華關係發端於七七之盧溝橋事件、中國民憤激已達甚極、以爲日本侵略的帝國、視其目的爲使中國滅亡而獨占東亞者、故中國民於蔣介石指導之下、奮起徹底的抗戰、余亦以爲青年奉國之時至而投軍、積極的努力於抗戰、待本年七月中旬左右、余爲報告視察六安合肥各縣之遊擊隊、而來立煌時由廖磊命調查沿江灘南各地之遊擊隊動向與日本軍並維新政府之政治及實情而蒐集情報等、自六安縣帶同劉以南狂奔於無湖南京等之情報蒐集於是經四個月潛行於日本軍佔領地區、而於此期間中國民衆於日本軍保護下安然生活、而自覺中央軍之宣傳、全爲欺瞞、且又知日本軍之眞意、而悉自己過去之抗戰錯誤、乃爲導中國於滅亡者、自乃投誠於日華提携而東亞新秩序建設與東亞平和、故決意與劉以南自首司令後若能爲維新政府之警察隊一員、則願於日本軍指導下、爲和平提携賭以一身努力云、」

白崇禧決焦土抗戰乎
發表告桂省民書

【上海二十三日電】據桂林來電稱、於空室淸野之口號下決意進行焦土抗戰之西南行營主任白崇禧、二十二日發表告人民書、於該內容中、白崇禧對廣西省民要求如左、

一、勿背三民主義、二、勿違政府之命令、三、勿反國家之利益、四、勿爲漢奸、五、勿加入叛逆之組織、六、勿爲敵軍所使、七、勿充敵軍嚮導、八、勿供給敵軍之情報、九、勿爲敵軍工作、十、勿受理敵軍發行之紙幣、十一、勿買敵貨、十二、勿賣敵糧、

國共對立深刻化
中共亦起內訌

【北京二十二日電】國共對立之深刻化、必然的造成中國共產黨之政策變更、最近之中共、事實上已放棄人民戰線戰術、企圖僅以共產黨之强力支配、如觀察此轉向過程、其動向最值注目者、從來任與國民黨聯絡之周恩來於國共合作前爲共產黨所逐之陳獨秀、爲黨之右派於文化方面活躍之郭沫若等、爲黨內一部之轉向者、最近傳說周恩來於延安被監禁、即爲黨內肅淸工作之萌芽、極堪重視、而以朱德及毛澤東爲中心之中共、固有勢力、對立之黨內勢力、急激擴大、中共內部之分裂抗爭、意外熾烈、延安之中共中央委員會、最近對黨員發如左之訓令、於中國民族革命戰爭之現階段、國民黨爲全國抗日戰爭之中心、毫無疑義、中國共產黨與此有最大之關係、共產黨中央執行委員會、曾對中共懲處於中國應後將多數民衆、漸次放棄自己之政策、以與國民黨合作爲正當、然因此一部同志、忽略自己之任務、只顧就任官職、不顧於職任、爲國民黨組織所吸收、共產黨執行委員會、對此傾向、已發出注意之訓令、約歷二年保持統一之抗日勢力、不但國共離叛、且致中共自身亦分裂、完薺四分五裂之狀態云、」

一日受日機八次空襲
南寧陷於大混亂

【上海二十三日電】據桂林來電稱、二十三日日本飛行機亘八回空襲南寧、故相傳該市一日中空襲警報不絕、且市內恐怖混亂已達極點云、

【又電】艦隊報道部、十一月二十二日午后四時發表、

華南方面戰況

一、海軍航空部隊、二十日仍繼續前日、攻擊南寧、冒敵之猛烈防禦砲火、轟炸該地周圍之敵集團陣地、及滿載燃料之軍用汽車甚多、予以甚大損害外、更轟炸獅子口（南寧南方）及其他數所之敵陣地並兵營等處、當即被爆碎並起火、

二、又是日其他之航空部隊在廣東省海岸地區、實施偵察攻擊、並爆破北海東方敵據點及軍需品輸送車塋、

德機空襲捷特蘭島

【倫敦廿二日電】英國情報省、廿二日上午發表云、德國空軍編隊、曾來襲、捷特蘭島、投下炸彈、然我方毫無任何死傷、敵彈僅命中繫留中之航空艇一架、致起火災云云、

日荒鷲奇襲
北海北方地區

【〇〇基地二十三日電】日荒鷲部隊、二十二日午後、奇襲北海北方地區、午後四時頃、對在廉州西側地集結中之敵部隊、加以爆擊、與以多大之損害、又據該部隊自機上偵察、得知日軍有力之一部隊、東南已進至欽廉街道、其先鋒於午後四時頃達到烏家墟附近、且有力部隊刻正向東北進至欽江左岸地區中、午後五時進擊陸屋坪南方欽江各區而前進附近中、陸屋及欽州靈山街道、烏家墟均係欽廉道中之要地云、

買地欠價送回原照之聲明

敝人劉永志曾以名坐落伊通縣餘慶村孟家窪子處熟地共十七晌九畝大照六張於本年舊曆二月初六日經中人賈萬和等介紹賣與吳致中名下共價國幣五千二百三十七元整當時交價款三千七百三十元原約經介紹人及吳致中家大費週折盤賣店鋪共花二百三十餘元於康德六年舊曆九月二十七日原中人賈萬和到店將原照六張拐給敵人彼即走去至今未見其面敵人無法只得在伊通縣公署呈報將賣地欠款以及中人拐回原照之詳情並請傳吳致中與賈萬和譏敵人補照不交押或說價稅契敵人誠恐此後吳致中與賈萬和諉敵人捕照不交押或說原照丟失等情特此登報聲明並有伊通縣備案可證

聲明人西安縣運城村 劉永志啓

遺失名章聲明作廢

鄙人吳常慶在奉天中國銀行存款執有滯字七〇〇五號與帳號一八二四號之存摺二個彼用象牙方形（吳常慶印）四字之名章爲存取錢押今因不愼竟將該織遺失除在該行掛失外合亟登報聲明勿論落於何人之手槪行作廢

吳常慶啓

特別緊要聲明

啓者亡父黃玉崑生前用『黃玉坤印』『黃玉崑印』『黃玉崑記』各名章辦理之產權債務担保股份各事由登報日起限七日內前來接洽過期槪作無效恐未週知特此鄭重聲明

蓋平縣城北前百家寨村陳家堡

聲明人 黃振海
右保護人 黃玉田
黃興文

失照聲明作廢

領名人張德純承租奉天市公署實地一段坐落工業區瀋陽區北興街三段一九三號租約係工字七〇一號中等地五十二方丈三十九方尺東至位字二三號西至位字二五號南至北三街北至五四號因收存不愼竟將該租約遺失除呈請補發新租約外特此登報聲明作廢

張德純謹啓

遺失支票作廢

啓者敝號由吉林功成銀行開付款第一四〇七號支票國幣壹仟元正因不愼遺失除已申告該行拒絕付款外今後該支票無論落於何人之手槪作無效特此聲明

聲明人 聚成興啓

失照聲明

敝人因一時不愼將自有坐落瀋陽縣第三區吳家屯村鮑家窪子屯則地二段九畝大照一張丟失除向地籍整理支局呈請補發新照外無論落於何人手內槪作無效特此聲明

胡振中啓

尋人廣告

田鳳兒見報速歸自汝走後父曾親赴北京尋找往返二十餘日不見汝面汝之親事儘可由你父子爭論亦常有之事不必介懷須知予二老行將就墓人子之義亦不可盡亡況自汝兒物故祖宗血食惟汝一人是賴望速歸商議進行以免予等晝夜懸念

父字

分居聲明

敬啓者鄙人同胞兄潘恩有向在普蘭店市場內共營天聚福商業本年八月中因析居關係將該商店完全分與胞弟繼續經營此後該商店勿論盈虧等事毫與鄙人無關恐未週知特此聲明

普蘭店市場 潘恩財謹啓

聲明作廢

啓者敝公司於十月廿日因本埠宏泰昌南滿鐵到貨委敝號代起因糨膠不慎致將方形正字膠皮圖章丟失此後該圖章無論落於何人之手槪作無效特此聲明

聲明人 永聚興運輸公司啓

癩病新治療劑

大阪府認可新藥並新製劑
布哇大學總長デキーン博士
大阪天六病院長高木ドクトル 發明創造

○錫德諾革爾！注射及內服錠劑
○自宅可能療法 ○無副作用

△本病現在不能治愈之理由
現在對于治療本病世界中除大楓子油以外再無他藥而且大楓子油中含有効成分極少並大部分均爲有害以致無効成分故難於治愈

△本病治療絕無不愈之理由
由高級化學强力之有効成分抽出之錫德諾革爾有强力之殺滅癩菌効能今後絕無治療不愈之理

△本所之誇耀及其使命
美國國營デキーン博士之製藥國立カリヒ癩病院多數治療痊愈而退院者無幾、於日本本所之鑑製供献一般患此病之同胞用前先生創造之錫德諾革爾治療患者均皆痊愈矣（醫師來函）

△醫師及患者之感謝函（按原文）
於發病之當時殊感沈重（中略）現在已完全治愈之說風傳於世人均不甚吃驚（患者來函）

○治療指針附像片美本二冊索取免費奉贈

大阪市北區吉野町天六病院附屬
高木化學研究所
ドクトル 高木中

廢合市內分區分會 以謀行政機能圓滑

奉天市公署、爲謀調整市下部行政區劃、與警察區劃、並期分區與協和會分會表裏一體有圓滑之機能運行、會與協和會、警察廳間、屢次協議、適宜廢合分區分會辦法、結果、決定分區分會改組案如左、

◆◆◆◆

一、分區、
甲、分區區域、以日系五百戶、滿系一千戶爲基準、
乙、正副分區長爲區內施政之補助機關、
丙、分區役員、不設現職、
丁、分區費、在原則上不徵收、
二、分會、
甲、爲分會下部機構、設置班與組
乙、分會活動所需之費用、以分會費充之、
三、調整、
甲、使分區與分會之區域一致、
乙、分區區域在原則上、不使其跨及其他警察署管區、
丙、將來務使警察署管區與區一致、
丁、分區長與分會長爲同一人、
四、分會擴大工作、
甲、職業職能分會員、以二重會席、充作地域分會員、
乙、爲進行分會擴大工作於分會設置擴大工作實行委員會

◆◆◆◆

新合作社的使命 在於農村振興

審議委員會張委員長談話要旨

【新京專電】關於設立農事金融兩合作社統會新合作社第一回審議委員會、張委員長致辭要者如左、

如現在之兩合作社、各於其個別之組織下爲個別之運營、不得已而進展、無沿我國農村及農業實体之處故此次將其該會整備後、新設定合作社、鑒於從來兩合作社之實績、應改善之點須加徹底研究檢討、且加新創意、使爲順應國策且爲農村振興之基礎、故新合作社之誕生、實爲期待、蓋新統合成立之合作社、以之爲經濟團休、資農業之指導開發、並眞正順應民生供全体經濟之健全發達、爲根本目標、使由兩合作之現行金融業務、統一合理化、並有將現農事合作社之檢查交易制度、加以統制而改善之意圖、關於運營、一方確保中央之統制、而他方與地方行政及協和會等作適切連携、以期無間云、

烏山大佐赴任

【大連專電】因海軍定期異動、被補爲旅順要港部機關長衆工作部長之海南島上陸作戰勇士海軍大佐烏山祐藏氏、乘二十三日朝入港之烏拉爾丸、立即赴旅上任、船中談話如左、對於海南島上陸作戰、終始參畫、而按所計畫、出於殷之意表、完成上陸之時、頗爲愉快、今雖已上陸亦不緩心之緊張而大事活動

承德初雪

【承德專電】滿洲之溫暖境承德街、自昨夜起、亦降初雪、比今朝、全市悉已銀裝、據承德觀象台談、今年之初雪、比去年早九日、比平年亦早三日、據示有四種之積雪、現在氣溫視之今夜依然續降、

演劇獻金

奉天放送話劇團登台 公演日期決定 來月三日起在光陸演四天

奉天放送話劇團、在本報與放送局共同後援之下、爲演劇獻金、曾預定十一月中旬登台作處女公演、嗣因場所關係、不得已延期、今決定於十二月三、四、五、六日（四日間）擧、在城內光陸電影院共演六場、三日（日曜）演三場、一自午前十時半起、一自午後三時起、一自八時起、其餘每日午後八時起各演一場劇目共三項一爲李喬編導之〃夜歌〃一爲李喬編劇張藝導演之〃夜潮〃一爲安犀編導〃之野店恩仇〃記實〃力極充足演員中有李雪娜楊毅白木等生力軍加入、陣容更見整齊、爲恐屆時觀衆擁擠、決委由各商店先期售票云

謀行政便利 瀋陽縣廢合各村

瀋陽縣縣公署爲謀行政便利而予縣民福利起見、會將縣下一百四十餘主村、有所廢合、而成八十餘村、惟此數字、在行政上仍嫌尙多、縣政之施行、繁而不簡、是以夏初復有廢合之議、玆爲積極進行起見、特於月之廿三日、派員分七班分赴縣下七區、實地詳細斟查、並與村有力者若村長等、開會協議、商討某村應廢、某村當合於某村、以使合於實際、早日作最後之決定云、

意大利公使哥爾德塞氏歸任過奉時攝影

一本萬利

裕民彩票的購買熱 還是國都佔第一位

【新京專電】爲着想實現一萬圓的黃金夢、雖至洋車夫也要月月必買一張〃彩票〃自從康德三年開始出賣以來、現在已竟賣了四年、當初爲十萬張、可是現在已竟是四十萬張、在下月更增加壬號五萬張、合計每月共四十五萬張、那末彩票的最近狀態如何、且爲經濟部彩票股的調査數字如次、十月分的賣出、是

△滿人五二、九%、△日本內地人三四%、△朝鮮人一〇、六%、△其他二五%、

發賣當初之一、二年、日本人爲七〇%、滿洲人爲三〇%、但最近之滿人之於彩票、則較日人爲熱盛、據此亦可窺是一斑、不過日本人之彩票狂、業是較比往年低減、內中的原因、據說是〃潛行的〃即假設人家得中了頭三彩的話、也不聲張、自己馬上變了個假姓、或假名、那當然是無處查考再就各都市比較彩票狂的程度最甚的、照十月分說、還是國都、發賣了九萬張、眞是壓倒了多數、次爲奉天、七萬八千五百張、哈爾濱五萬四千張、吉林、齊齊哈爾、各爲一萬九千張云、

四個流氓都打算白吃 結果打了個頭破血出

王文閣、張青文、與孫韓兩人、是四個市井流氓、在昨天晚上、他們四個人、在工業區國民市場裡的一家飯館子、大喫特喫、一共吃了四塊多錢、吃完之後、你打算白吃、他也打算白吃、所以該給錢的時候、都往後縮、誰也不肯出血、其實呢、他們的口袋裡也本來麼錢、這一來你抱怨我、我抱怨你、彼此抱怨起來、說什麼沒錢不該請客裝濶、弄得當場出醜、其中孫韓兩人、倒很機伶、見事不好、先後偷偷地溜走了、只剩下王文閣和張書文、他倆是你有來言、我有去語、豈知說着說着、竟大鬧戰場、一時盤飛碗舞、頭破血出、飯館的掌櫃一看、怕攤人命、馬上就報告了該管派出所、把兩人抓去給送到北市場署云、

大連擧行新嘗祭

【大連專電】大連市當局、二十三日午前十時、在大連神社、以田中關市長爲幣帛奉進使、及州廳長官代理陸軍部隊代表警官代表區長等、五十餘名參列之下、執行嚴肅之新嘗祭之御儀、

蒙古政府 司法部長過連

【大連】因裁判所構成法施行五十周年紀念式典受司法大臣招待而參列之蒙古聯合自治政府司法部長陶克陶氏、帶同同部庶務課長波多野義純同部員村川喜永兩氏、乘二十三日入港烏拉爾丸、自連而經由奉天就陸路歸任、

滿鐵社員吉林聯合會 擧行神社社標除幕式

【吉林專電】滿鐵社員會吉林聯合會良個、今已決定獻納皇紀二千六百年紀念事業之一吉林神社社標、已屆準備中、邇來、即可落成、因之、於二十三日當新嘗祭之佳日由滿鐵社員、及各方面之來賓多數參列之下、自午后一時半起、擧行除幕式並獻納奉告祭且右社標經松岡前總裁之題字、揮其雄渾之筆、造成御影石、全高四米半、誠爲可觀、

投入資金一億元

計畫全滿建築一萬五千戶住宅

【新京專電】爲一掃法外高貴房租之房租統制法、已僅爲法强化之準備、當該法之實施房租按適正之建築價格抑制加以利調之一定額、據經濟部所考慮、康德五年十一月一日以降供租借用之家屋、與房戶加算之比率、比實際之建築値價高漲、顯然呈示低率、雖因資材之關係、而民間建築亦應相當整備、因此對於房產之全滿家屋之地步、俄然加以重大性、故生有家屋之準國家管理之極論、無論如何住宅擧世提出房產時代、因而房產會社、爲來年度之計畫、計畫全滿一萬五千戶之住宅建築、於新京定於六千戶、奉天雖尙未決、無對於一萬四千戶之要求、先使建築半數程度、此外於全滿各分配與預定戶數、而將資金一億圓、以低利資金借入、爲其資材、與經濟部協議、而注力於物動計畫、進行水洩不通之愼重準備、因事業之大毛張、職員亦一躍爲現在之約二百四十名之二倍程度、目下於日本內地募集中、然事務所亦屬困難之致房產會社、亦展開住宅難之珍奇風景、

今夏以新京爲中心頻頻出現之五人組手槍强盜、現經首都警廳司法科遊動班之活躍、始被逮捕、寫眞即陳、邵、張三犯人與所使用之手槍

確立地方行政經濟基礎 省地方費法改正

【新京專電】以刷新政府地方行政爲目標、擴大中央地方之人事交流省長權限等、企圖畫期的改革、對應於此首先必確立地方行政之經濟的基礎、以謀地方財政之安定、自明年一月一日起、改正省地方費法、同時對省地方費、附與法人格之以財產權爲主体之、省地方費法、以確立地方財政爲目的、自康德三年起始公布、於康德五年更依公布省地方費稅法之制定、而確立課稅權、依近日施行之改正省地方費法、取得完全之法人格、而得財產權爲主體依此在從來之財政上不得已依存中央之各省行政、顯然加入地方自治的要素、而在刷新地方行政之浸透上、收多大之成果、誠堪期待云、

欽哉忠勇！

諾孟罕事件美談第十六輯

在敵彈如雨下樹立偉勳 破壞敵戰車數輛 岡田上兵可謂智勇兼全

日本野砲部隊壯烈無比之決戰繪圖、於諾孟罕霍魯斯坦河畔展開、以勇敢果斷智脫出重圍岡田上等兵之沈着行爲、飾諸孟罕戰史之一頁、並成爲全軍嘗讚之中心、迅速補給武器彈藥、收穫槍砲、果々鏡川部隊輜重上等兵岡田琢磨君指揮之聖屬、野砲中隊之瀛車分隊利用二十七日之夜闇、與部隊主力、向霍魯斯坦河左岸地區前進中、突受敵戰車之攻擊、以寡兵擊退、尙欲進時、不幸車輪爲砂丘所陷、於修理中、與部隊之聯絡、已被遮斷、遂陷於窮地、時已拂曉、見部隊深受敵戰車三十餘輛之射擊、展開猛烈之攻擊戰、死傷續出、瞬時化爲凄壯已極之激戰場、是時勇敢之岡田上等兵、於敵彈如雨中、解下火砲、敢行修理作業、完畢後、乃開砲猛擊、瞬間破壞敵戰車數輛、汽車兵又執槍應戰、而優勢之敵、於是包圍我野砲陣地、槍砲益加慘烈、中隊長小隊長相繼死傷、當此決意悲壯自爆時岡田上等兵殺開血路、決意以火砲二門救出、砲兵小隊長橋本少尉、自對敵速射砲作決死之掩護射擊、向敵軍重圍中作敢死之衝鋒、結果救出火砲二門、其勇敢機宜適當之行爲、實爲武人之龜鑑云、

號兵馳騁彈雨中 鼓舞戰友的勇氣

金氷部隊號兵色音班兩上等兵、常負連絡兵之責、飄轉於槍林彈雨之中、從橫馳奔、以完其任務、如果戰線混亂、連絡途一絕、則對於勝之情況、即有多大之責任、更覺其連絡之全責一時亦無休息、即如取幹部與戰友之水筒等責任、雖天氣炎熱、而致昏倒、然仍鼓勵戰友、作之不怠、更在七月七日戰鬥之初、竟冒敵戰車猛威、以及拖戰車地雷、飛抵陣地前以觀戰車之後退、此種勇敢行爲常充分鼓舞全般士氣、

汽車與磨電衝突

廿三日下午三時五十分許、有某火藥會社運藥汽車自小西邊門西行駛、當駛抵市署南門前時、適有磨電車自西迎面開來、汽車司機當即駛向左側、防衝突、乃因相距已近、前部雖已躲過、但車後部車箱、卒被剮於地、一時交通混雜電車均不通幸雙方並無多大損害云、

南滿飜譯學會招生

▲本學會爲滿洲最高日語專門研究所
▲本學會爲各般語學試驗準備之學府
▲實習部（午前班…高等前期。中等後期 午後班…中等前期。高等後期 夜班…初等後期。專攻前期。初等前期）十二月一日各科一齊招生
▲函授部（乙組…高等科（先在講義絕版） 甲組…專攻科程度（隨到隨試））
▲本學會日本語課程完全日本人教師担任推有初等科與中等科滿人通譯補助之對於其他各科班隨意兼修
▲嶄新而懇切之教授早有定評隨到隨收
▲遠道通學給與乘車割引證

簡章函索附郵四分即寄 電話（二）一七八八番
校址奉天南二經路南頭 轉 帳 奉天二八〇九番

感謝

奉天市大西邊門裡路北博濟醫院戒煙迅速

鴉片之爲害甚如洪水猛獸爲衆同胞所共知者也敝人數年前身患微疾初以鴉片解其病苦又以鴉片爲消遣逢場作戲久而久之遂告成癮現今雖極力制止其吸量不能自拔免屢想戒除不得良策今經友人毛鳳殿君約同來奉投煙入博濟醫院治療經羅院長施經驗良法治療十日不知不覺中將癮解除毫無痛苦爲感激羅院長良醫妙術特刊感謝人龍江省體泉縣常春嶺村報端略表致謝焉

劉福謹啓

聲明僞圖章作廢

啓者玆安東德發盛皮商東興茂銀行與奉天小南關慶記鞋店滙國幣八百七十四元其滙信未到該號而寂不悉何人於七日已由奉天興茂銀如數領出以致双方相持不下後經調說双方各認損失方行了解此僞章係長方形抹上角文曰奉天小南關慶記鞋店日後無論落於何人之手及發生何種情事槪與慶記鞋店無涉恐未週知特此鄭重聲明

聲明人奉天慶記鞋店安東德發盛啓

謹訂於國曆十一月二十九日晨刻爲 長孫習良與杜雅儒女士擧行文明結婚禮敬治喜筵恭候闔第光臨

王鶴舞率子益三載拜

禮堂設錦縣大凌河本宅

通訊處 錦州市南街德增慶 營口河南恒利德 天津意界興隆棧

特此報知恕不另柬

聲明作廢

左記大照均坐落柳河縣大通溝村辛家街屯於大同元年八月間因匪患丟失除請縣補發外登報作廢

領名	種類地目等則	畝數	四至 東	南	西	北
辛萬財	大照旱田中則	三拾六畝	周姓	王姓	于姓	于姓
辛海	〃〃城則	九拾畝	周姓	于姓	王姓	于姓
辛海	〃〃下則	拾八畝	許姓	道	安姓	本地
辛海	〃〃下則	四拾畝	許姓	道	安姓	本地
辛寬	〃〃中則	五畝四	周姓	王姓	于姓	于姓
	下則	拾二畝六				
辛萬財	〃〃中則 下則	各三畝	周姓	王姓	于姓	于姓

辛永魁啓

失照聲明作廢

鄙人蘇立坤領名坐落柳河縣五道溝村馬家店屯戶管三枚於大同元年四月間乃匪變亂將自宅及照盡數燒燬此照今後落於何人之手槪作無效呈請縣署補發新照外特此登報聲明

蘇立坤	中則	一二畝
〃	〃	六畝
〃	〃	一二畝

東至河南 西至河北 東至馬姓 西至張姓 南至李姓 北至小河溝 東至馬姓 西至李姓 南至本姓 北至道 南至根 北至小河溝

聲明人 二道溝村 蘇立坤啓

失照聲明作廢

啓者鄙人姚長清領名大照四張均坐落柳河縣五道溝村化屯於大同元年四月十五日被刀匪進街倡亂將大照焚燬呈請縣公署佈案補發新照外特此登報聲明無論落於何人之手竟作無效

領名人等則	畝數	四至
姚長清 中則	一二畝	東至山嶺 南至劉姓 西至河 北至徐姓
姚長清 中則 下則	七畝五 七畝五	東至山嶺 南至本地 西至蘭姓 北至徐姓
姚長清 城則	九畝	東至刁姓 南至河 西至刁姓 北至道
姚長清 城則	二一畝	東至山嶺 南至本地 西至本地 北至吳姓

聲明人 姚煥文啓

臨時大連賽馬

全滿各地 十一月十八日（土） 十九日（日） 二十日（月） 二十一日（火） 二十三日（祭） 二十四日（金） 二十五日（土） 二十六日（日） 優秀馬出場

關東州競馬會 電三•三八八四番

天津國醫函授學院 免費招生

本院首創國醫函授開辦七年宗旨以最新科學方式兼採東西洋新醫學說闡明漢醫原理特聘名醫聯合編纂講義全期二十三大學科精裝成二十四大冊舉凡中國醫學應有盡有包括洋洋大觀至前巨著負責指導保證成功函索詳章及講義樣本寄天津市英租界三十二號睹義林區八號 ▲院長政府證書天字第十八號衛生局註字第一四二執照天津市政府第一屆醫師尉

國樂唱片

馬連良唱 借東風 范仲禹 甘露寺

德國 補爾精

滋補健壯 解毒奇葯 返老還童

詳細精說明書免費贈送函索即寄

遠東總經理 哈爾濱 阿葛公司謹啓

哈爾濱道裡中央大街八 各埠大藥房均有代售

女子謀職良機

日文打字 英文打字 日語 簿記

全部優待 同時教授外城學生明考試及格辛勿錯過良機 省長認可

限四個月卒業 隨時免試入學 本院代荐職務 函索招生簡章 食宿均屬方便 立志求學勿疑 現在減費二期 請附郵票二分

奉天漢英女子打字學院

地址奉天市大南門裡工部衙門胡同

德隆洋行照像材料商

合資會社 照像 機械 材料 暨附屬品各品批發零售

（歡迎外埠）函件購貨 運送迅速

行址奉天市瀋陽區小西街三段二一號 舊址名稱奉天小西邊門裡路南

法制經濟大意及基本法註釋

（安光普編）

文官考試 武官常識 不可缺之參考書也

並製二元 外埠郵費二角 特製二元二角 振替口座一三五九 哈爾濱新城大街電話六一三三八

總發行所 天一印書局

◎全滿各大書局均有代售◎

光陸照像館!!!

哈！哈！攝影好機會到了 各界仕女們要照近代化的像？ 快請到藝術化的

結婚・宴會的紀念留影 外埠・四鄉函通不誤◈出品迅速精彩

奉天市城內鐘樓南路西 暫借電話（4）二一〇〇一番

淋病治療上的近代大發明
効力超過所有一切的淋病藥

內服治淋得意丹以後殆無打針灌洗的必要

武田牌家庭藥除治淋得意丹以外尚有左記四種

武田牌　傷風頭痛藥片（一名感冒頭痛錠）
武田牌　健胃消化藥片（一名健胃消化錠）
武田牌　胃病藥片（一名制酸護胃錠）
武田牌　輕瀉藥片（一名緩下錠）

武田牌

治淋得意丹

化學療法劑的研究、近來眞是大有進步、尤其最近發明的硫氨基化合物、因其治淋効力超過從來的一切淋病治療藥品、堪稱近代諸發明中的最大發明、又因內服此劑以後、殆無打針與尿道灌洗的必要、就淋病治療方法而論、也已起了一個極大改革。

治淋得意丹即以前述新發明的硫氨基化合物爲主成分的製劑、服此以後、有下記的偉効與特徵。

一、本劑對於淋病、不拘急性慢性、俱有空前的特殊効果。尤其對於急性之時、得於短時日之內、消退其尿道疼痛瘙痒排膿及尿中的淋菌、並使混濁尿歸爲清澄。

二、在淋病感染以後、如能即服本劑、據稱殆無併用尿道灌洗與注射療法的必要。

三、內服本劑以後、得豫防淋病合併症於未然。

四、本劑不是色素製劑、內服以後、在皮膚粘膜以及尿中、決無着色之事。

五、本劑對於丹毒、產褥熱、敗血症、創傷感染、中耳炎、疔、癤等症、亦有巨効。

服法　一次二片、一日三次、飯後卽服。服時須在嚼碎以後、方可用溫湯送下。

定價　三十六片裝（六日分）金參圓
八十四片裝（十四日分）金六圓

（詳細仿單　函索即寄）

各大藥房均有經售

株式會社　武田長兵衛商店

總行　日本大阪市東區道修町
支店　奉天市春日町十三番地

神皋雜俎

春琴抄 (4)

(谷崎潤一郎著　儒丐譯)

近日我買得一本名曰『鵙屋春琴傳』的小冊子、這就是我知有春琴女的開端。此書用生漉的和紙、以四號活字印刷的、紙數不過三十來枚、書的著作、大約是在春琴三周年忌辰、由其弟子溫井檢校懇託某人所寫的師之行述、因而印刷、以分贈知人的。書之內容、概爲文體、所謂溫井檢校、亦居於第三人稱、大約事跡材料、實爲檢校所授、則本書之著者、即謂爲檢校其人、亦無不可矣。據傳『春琴之家、代代皆稱鵙屋安左衛門、居於大阪道修町、以藥商爲業、至春琴之父、已七世矣。母繁、爲京都麩屋町跡部氏所出、于歸安左衛門、舉二男四女、春琴其次女也、以文政十二年五月二十四日生、』又曰『春琴幼穎悟、加以容姿端麗、神情高雅、不可方物、自四歲時、習舞、舉措進退、自備法度、一伸手、則柔荑優美、雖舞姬莫之及也、每使教師卷舌驚歎曰、此兒以如此材質、幾何不嬌名噪於天下、惟生於良家、幸乎不幸乎。又早習文史、少楷行草、秀媚天成、雖二兄亦望塵莫及也。』這段記述、差不多把春琴視如神明、益信其出於檢校了。雖不免溢美、至如記述春琴生來之容貌、謂爲『端麗高雅』則有種種左證、並非虛語。在當時、婦人之身材、大抵低小、春琴之身長、亦不滿五尺、顏面與手足、均極纖細、據傳流至今、春琴三十七歲時之小照、則輪廓勻整、所謂瓜子臉者是也、照雖年久、而神態尚未灩消、五官秀美、似可一一以手掬之、照片大約是在明治初年、或慶應時攝製的、紙的顏色、自然已經褪脫了、而往昔記憶、彷彿猶能於春琴之面貌中求之、所可惜者、像已太舊、不足以表現春琴之個性、僅能藉此朦朧之古照、足以窺知當時大阪富裕家庭中之婦女、具有如何氣品而已、婦人在三十七歲、正是恰好的時期、並不算老、可是春琴的照片、看去也不過二十七八歲。

「仁人林肯」

(續)　(霍偉光)

在耶布五歲的時候。父親領率一家人。搬到離這十數公里北邊的諾布克利克住去。家搬到這裡以後。生活稍微强一點。但是所說的强一點並不是過日子充裕。可以少勞累。在耶布所記憶的範圍中父親和母親每天總是從早晨忙到晚上的工作着。身体也得不着休息的時候。連耶布到了七歲的時候就不得不跟着父親去到田地裡或森林裡去幫忙。並不是跟着去玩去。實在得幫着工作。年紀可還小。但是他這時候已經和大人一樣的那麼認眞的。爲着生活。不得不去勞働去了。在父親身傍遞給傢伙用具啦。或者是叠着父親的命令跑個道兒啦。搭個手兒啦。等等的事情。也都可以說是支持一家四口人衣食工作的必需作的事情之一部的。搬到新地方來以後只不過是這裏的田地比較先前的强些。一樣的種什麼都能多收穫些。

霧

(緻一)

—小栗風葉氏原作—

陰森森霧騰騰的一個寒風刺膚的早晨。林裡濃厚的水蒸氣攏罩着樹梢。以爲天還沒亮的人們仍很寂靜的睡着。從海面吹襲來的風。在林中一回回的很快的撫弄着樹梢像秋雨飄洒般的靜寂。露珠一滴滴地很寂靜的被風吹落可是其後。更寂靜像輕煙似的霧。凌亂的游移在林間。天氣被霧瀰浸得愈顯得陰沉了。在含水分的松林。或蔭影濃厚的林裡。在枝上掛着的蜘蛛網。被露珠濕潤着像白色的寶石。點綴在網上。發着美麗銀白的光。忽然。在陰濕的林裡。看腐朽的落葉。嗅菌類的味。不久又沉靜了。一陣淒切的鵰鳥的啼聲 從高處傳來可是不久又沉靜了。

牧歌

(上)　(冷潮)

〃寗戚之謳歌兮。齊桓聞以該輔〃。

—屈原—

深秋的一個薄暮裡。小巷中照舊的又飄出來一縷悲壯的歌聲。

低暗而骯髒的小巷裡。住戶大半是一些簡陋的店舖。和一些貧苦的人家。他們不知道什麼是音樂。但當他們每一聽到這種異地口音的歌聲時。在他們純樸心的靈上多少好像是受到一種感動。

『唱歌的是一個姓寗的車夫。他是外地人。僱給本地人家趕牛車的。還認識字呢！』人們對於這姓寗的車夫好像是非常熟悉。也知道他的名字叫寗戚。也知道他是讀過書的。只是不知道他爲什麼愛唱歌。愛唱這種使人感動的歌。

涼風吹拂着已經落了葉子的樹梢。碧空上的一彎新月。從樹梢上若隱若現的透出來一派清光。這正是一個深秋的薄暮。

一家小店舖的門前。停着一輛牛車。拖車的那兩匹黃牛。全栓在車轅上。脊背上的黃毛。濁津津的黏在一起。顯然是已經工作了一天的樣子。一個穿着短衣的漢子。十分憐愛似的在撫摸那黃牛的兩支角。漢子的已經襤褸不堪的衣衫。飄蕩在深秋的晚風裡。特別令人有着一種寒酸的感覺。

『老寗！吃晚飯呀！你只管看那牛怎的。牛又不是你的爺。吃飯要緊啊。要不是爲了吃飯…』一個粗鹵的漢子。非常關愛似的招呼老寗去吃飯。但當他發見自己的話會要惹出老寗的煩惱時。便又趕緊的住了嘴。

『是！就去！』

漢子只顧撫摸那黃牛的角。靜靜的不說一句話。好像在思索什麼。

繪畫鑑賞教育 39

(赤葉譯)

沒有變化的統一之所以缺乏美的效果。是因爲反覆那同一的形狀色彩。使各個成素之部分 的印象力一 致微弱。如各部分的印象皆微弱時則全體的印象亦必微弱。所以對於美術作品。如與全體以强的印象力時以充分的變化。

但。亦不得單純的斷定有了部分的變化即認何時却伴有高度的快感。而是因其變化之狀態與程度之如何始有快感與不快感之別。倘其部分的變化相伴有無快感部分之狀態也爲不可者。就前記楊例 考察之。如欄 杆傾倒或曲折時則能與以更强的印象。而更能惹以不快之感。

考察以上諸例。變化與統一必以其相反之性質者。如某部分『快』時其另一部分必使其爲不快。如此看即有了美的原理再於此二者之間必當考慮以調合之程度。再對此二者間之調合。勿使其偏於極端。即是部分之變化勿使 其破壞全體統一之程度。即全體的統一亦勿令其失却部分之變化爲要。否定此統一的變化或拘束變化之一亦爲不可。換言之即變統化中之統一統一中之變化即當計其多中之一一中之多。合致此諸領。因爲太着重於無統一而形成爲單調。因爲太着重於變化而形成爲混雜

乩語叢談

(卅三)(柱下史)

▲其三十三

吾案府案吏。眞君在洞華子飲宴。稍遲即至。諸人肅敬無譁。吾眞君即至矣。

姪獲好。吾感甚。頃聞相邀。故來。有何事。問。(問)令尊在玉虛宮。爲司教神。汝等所爲。伊甚喜歡。(問功名)。立身爲大節。一辱一辱。(非千古定論。況汝等後來之日甚長。勿自棄也。(問)貧乃本分。禍生於富。何古語之不知耶。後事不可知。安見否而不泰。(又有所問)汝令貧生爲正人。殘爲正神。胆於假者伸之報。(問司教神可請否)。何必請來。即請亦不肯來。昨在文昌宮中。見令尊言。汝尙有志勵進。汝切不可廢汝父之業。汝家書香。正在爾續矣。汝父係念者此耳(問文簡公何職)。司天下之文。已十年矣。汝現已得科。汝志不衰未可定也。尊尒甚好。汝事盡知甚快。然。善之。

楊花

(續)　(洪逵)

楊花本是飄蕩的東西。人如果眞如楊花的飄泊。那他的身世太可憐了。可是古人說。『我比楊花更飄蕩。楊花只有一春忙』的狀況了。

現在以是中時的節秋了。忽然想起今春在北京看見楊花飛舞。那時我正飄泊在異鄉。觸景傷情。看到月明。想到楊花身上。如今我是歸來了。心田上又存留一一的痕記。就如李後主的詞『別來春半。觸目愁腸斷。砌下落花如雪亂。拂了一身還滿』那樣沉痛的悲哀。然而輕愁免不了的。這種輕然秋仍在我心間。楊花喲！我記念妳！等在有時同你再見吧！秋夜清愁！作於燈下！還是今春留下的夢痕。牢牢在我腦間周旋。(完)

鳳凰　銘酒　一才一木　鳳凰釀造株式會社

京郊訪古記 40

(小大)

「聖人達海」研究 及其墓碑舊址之見聞

(二) 女眞語。蒙古語。與滿洲文字。

東胡語如何演變。不得而知。但東胡以後。鮮卑語則極爲進步。很有文字表現的趨向。魏書帝紀序紀說。『黃帝昌意少子受封北土國有大鮮卑山。因以爲號。其後世爲君長。統幽都之北。廣漠之野。畜牧遷徙。射獵爲業。不爲文字。刻木紀契而已…』。鮮卑語與契丹語有何關聯。尚不明瞭。惟因有此刻木而促契丹語造成文字。也許是一個重大關鍵。契丹語在今日除了遼史國語解記有一小部分外。其餘殆皆失傳。惟契丹語在女眞語中未必無混用之處。自然能以存在。不過遼史國語解所記的。似與女眞語很有分別顯而易見的。摘錄如下。

契丹語—謂收國曰『國阿輦』。(見遼史國語解)。

女眞語—謂收國曰『答孩國倫』。(見女眞國書碑考)。

是二語極不相同。

契丹語—謂金曰『女古』。(見遼史國語解)。

女眞語—謂金曰『按春』。(見金史國語解)。

是二語極不相同。

契丹語—謂孝曰『得失得本』。(見遼史國語解)。

女眞語—謂孝曰『塞革更』。(見匈奴語言考)。

是二語極不相同。

有此三例。很可証明契丹語與女眞語雖先代遠年爲同一語源。但傳至契丹女眞時代。則已多不相同。今日語學家皆謂通古斯語系之達呼爾人爲契丹後裔。又謂其語言接近蒙古。此等現象。是否爲後世演變。或保持其先代東胡以迄契丹之本格的語言。皆不得知。然其與女眞語並非同系。是無何可疑的。契丹語的如何完備。因有契丹字之造成。可以想像其精美。只因取法漢隸。雖代刻木達到了文字的新階段。惜乎漢字的精美遠過於契丹字致其地位竟爲漢字所奪。失其永傳的生命了。

本間和卿先生原著　內科秘錄 80

(客亭譯)

性怯者。誤汚神符。或誤穿狐窟。惕然而大驚大恐。憂有鬼祟狐憑之災。反覆後悔不止。遂致發癇者。起居言語等必爲狐態。故傍人必以爲狐憑。託之巫祝。不信醫藥者多。此時宜辨駁狐憑之說。却巫祝而以醫藥爲專務。

城南鋒田村某有廢庫。令傭夫數人毀之。蛇蟄於壁中者數十支。傭夫等捕之。連頭栽於板上而以釘釘住。投前川以爲戲。傍觀之一傭夫。畏縮失色。及歸家。惛寒發熱。讝語妄言。見者皆以爲蛇而欲避之。或跳或走。狂躁不寧。然服一醫生之藥。數日而愈。府下下金街一鑷工之妻。誤將貓兒踏殺。追悼不止。卒然發癇。有爲貓態者。是亦十餘日而愈。感狐狸貓蛇等而發癇者。易治者也。

心氣病

心疾　心恙　心風

爲心氣病之鼻祖者。在素問謂心氣痿。在金匱要略有心氣不足。在左傳稱謂心疾。在唐宋之醫籍。呼爲心風。或名心恙。是亦腦病。即癇之變証也。故有始爲心氣而後變癇者。又有始爲癇 証而後變心氣者。今醫俗均姑爲之氣病氣癖。或爲癇証血証。而不言正名。癇與心氣之區別。病人筋惕肉瞤搐搦癲癇等之現於外部者爲癇。心氣者惟七情之異於平生而已。而其証狀不現於外部。其因從精神之虛耗而起。常默默然好閑居獨處。避明窗。居暗室。憂其所不足憂之事。悲其所無可悲之事。善驚善恐。悔既往。慮未來。惟反覆沈思而已。其所思不告於人。將細小之事思爲重大。動輒厭世。而百端易感。聞見凶事。則忽焉而潸然流淚。思人之事。似已之事。經久而不能忘。雖禀賦强健 而自以爲虛脫。雖無病而自以爲有病。深爲憂之。若眉上脫落一毛。則以爲癘風。或因風邪致嗽。而亦思爲勞。探頭下之瀘胞。慮爲瘰癧。或探咽喉。令厭而以爲惡瘇。男女自已熟視其陰具。疑形色之有異於人。自以爲癥瘕。乞醫藥。醫雖亦知其非癥瘕。但貪其藥資。姑予療治。本來資質確乎不變。反因藥之瞑眩而發諸証。故有愈以爲癥瘕而憂慮者。或謂熱氣遊走於身體不止。或謂蛇及蜈蚣之類。蠕動於皮膚之間。或謂腹中有非常之聲。或有謂飲食時入於頭中而不下腸胃者。嫌出門外。人勸誘共賭青看花演劇歌舞等亦未曾出。遂至逢人便嫌。對親族朋友亦避。此証及一夕臥於床蓐。診其病之所在。則無何等脉証。不異平生。但是不得起。髮亦不梳。面亦不洗。爪亦不剪。鼻時所掛蚊帳。及秋涼不去。則謂怕風襲再感。四時不能去蚊帳。要掃除其床蓐。則云於病有碍。一點不能掃除。全身成黧黑。有臥於塵埃中至三四年或六七年者。心氣之証候。極爲多端。不遑枚舉。但就前項所舉而細察之。足知許多之奇証異狀。亦一心氣病而已。

心氣病原是心疾。故無藥効者也。第一用權道以一變其心氣爲良策。有因家被燒失而心氣愈者。或有因亡夫或哭子而自愈者。有仕官者因轉職而愈。是以對於嫌惡外出者。勸之外出。性嗜臥者。宜强之使起。服藥則可從其証而選用牛夏瀉心湯加茯苓。四七湯。柴胡抑肝散。巫神湯。家試木香瀉心湯。

尉遲敬德年譜

(趙仲珊)

唐武德九年。丙戌。(西元六二六年)敬德生四十二歲八月辛巳行軍總管尉遲敬德。與突厥戰于涇陽。大破之。斬首千餘級。

歷朝詩學史

(三十九)(范旭生)

(四)群籍引詩。春秋以還。群籍之引詩者頗多。蓋辨事理之是非。論古今之然否。群言淆亂。故折衷於詩。引詩以証明所辨論者。此群籍引詩之本旨也。清阮元曾錄群籍之式詩書者。爲詩書古訓十卷。搜輯頗富。茲錄其一以爲例。齊風。『東方未明。顚倒衣裳。顚之倒之。自公召之』。荀子大略篇引此詩云。

『諸侯召其臣。臣不俟駕。顚倒衣裳而走。禮也』。

(五修)養身心。孔子曰『詩三百。一言以蔽之。曰思無邪。』又曰。『詩可以興。可以觀。可以群。可以怨』。禮記云。『溫柔敦厚。詩教也』。又云。『其爲人也。溫柔敦厚而不愚。則深於詩者也』。是以個人身心之修養。當本詩之教。而成一溫柔敦厚之人。『樂而不淫。哀而不傷』。此孔子之 論詩所以得性 情之正也。故修養身心。莫善夫詩。如『我思古人。實獲我心』。則先君之思。以勗寡人』。則怨而不怒也。『寬兮綽兮。猗重較兮。善戲謔兮。不爲虐兮』。則和而不流也。至蒸民言仲山甫之德。『柔嘉維則。令儀令色。小心翼翼古訓是式。威儀是力』。

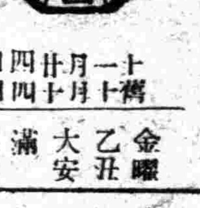

十一月廿四日　舊十月十四日

金曜　乙丑　大安　滿　婁宿

▲一白之人、他人附事、得推便宜推却乙丙庚吉▲二黑之人、家內無風波事業自進展、甲未申吉▲三碧之人、萎靡之風、生自怠惰勤勉可耳丁辛亥吉▲四綠之人、安於今日之地位、不動心旌可安全也、庚辛亥吉▲五黃之人、平穩無事、養身田園尤佳乙巽申吉▲六白之人嚴愼剛毅、諸事可成、甲巳庚吉▲七赤之人、雖爲平運然如豫測前途、便多錯誤、乙庚辛吉▲八白之人、運氣不充沛、注意可也、巽巳庚吉▲九紫之人、待之、待之、卄露和日至矣、壬子癸吉

黃山谷的詩

(七)(勝解)

此詩格調仍本大謝。而意境則是左司 可謂山谷詩合謝韋爲一手之時自是而後。謝韋參雜。亦間有 自成一派之作。如奉和文潛無咎篇末多以 見及以既見君子云胡不爲韻八首。山谷嘗爲之與徐師川云。『八詩頗得意者。』故讓餘往。或與潘洪諸友讀之』。是冬十月。山谷除神宗實錄檢討官集賢校理。有以韋左司兵 衞森畫戟冥寢凝清香十字爲韻之詩。雖絕句。而足見其時 頗愛韋蘇州詩。

冰房雜記 8

(丐)

冬季把房子裡的溫度昇到攝氏三十度以上。婦女夜會。袒胸赤臂。這都是歐美晚近文明。一力使人增加需要。沾染嗜好。等到大家都上船。再想下來。可就沒那一天了。殺與搶。都是由這種近代文明造成的。德國不減波蘭。總覺得享不滿足。英法不打德國。也覺得來日大難。世界老是這樣推進文明。再過幾十年。恐怕晚生後代就不知天然煤是什麼模樣和什麼顏色了。和現在的小孩沒看見過元寶和大洋錢一樣。這話並不是杞憂。拭目以俟好了。忽然冷起來。也是禁不住的。反正人人都知道煤是貴重的了。不衞生。不過暖慣了。口惠而實不至。『怨聲載道』就不能免了。大胆配給。他們也決不至浪費了。官民一致努力。克服時艱。理應有福同享。有罪同受。爲什麼不聽『頌聲』一定要聽『怨聲』呢。春秋四季。各有各的好處。我最愛看冬天玻璃自然氷花。在高樓巨廈。暖房裝置極完備的房子。也許無此奇景。可於普通冷屋子。單層窗戶。氷花是特別美麗的。

象棋名手對奕錄(4)

香山曾展鴻　平陽謝俠遜　紅先黑後(謝勝)

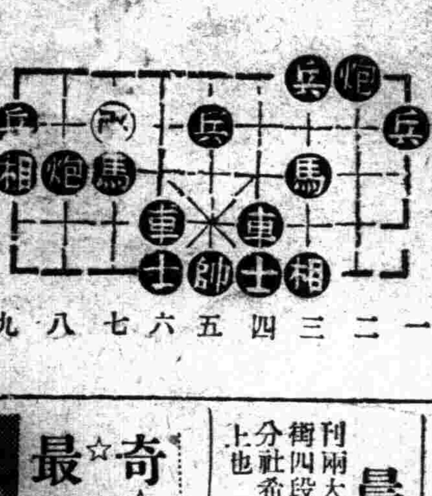

車六進二　車一平二　砲八進二　卒三進一　砲八退二

砲一進四(去兵)

本號開設奉天市鐘樓南勸業商場內北首中間經三條根本商店新張擴充營業起見各貨一律減價以薄利多銷爲主旨保守信用

自辦綾羅綢緞　呢絨紗絹　喜壽彩帳　承做時衣　減價列左

一等綉花緞背面襴每尺七毛六　一等金線緞背面襴每尺七毛六　二等緞背面襴每尺六毛八　中等緞背面襴每尺六毛四　普通緞背面襴每尺五毛八　一等東湖縐每尺四毛八　二等東湖縐每尺三毛八　靜地東湖縐每尺三毛四　做裏用東湖縐每尺三毛四　一等用人絲綢每尺一毛六　做裏人造毛布每尺五毛四　至一等純棉襯絨每尺四毛　中等襯絨每尺五毛二　水浪文襯絨每尺四毛八

以照報紙日期有效

新張　減價　勸業商場內　根本商店

最☆奇☆的☆藝☆術☆

本市面授外埠函授　寄程奉上一份欲學者來函

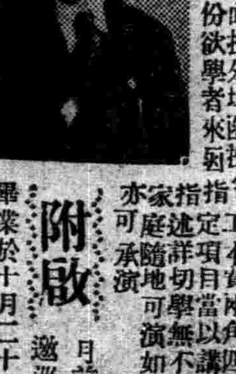

鄙周化一曾遊歐美深得魔術奧秘欲以奇術授人就一切魔術具備有說明書及本貲兩角四分(郵票)即寄工定項目當以講義魔術其寄指述詳切學無不成舞台宴會家庭隨地可演如舉辦大會本社亦可承演

附啟　目前承電電會社邀迴公演已畢業於十月二十七日歸奉開講受

奉天市電車路第一商場　化一魔術研究社　魔術

晨報招募全滿各地分社

本報乃北京出版日刊兩大張玆爲推廣銷路及採訪新聞事宜起見除於奉天市小西街四段、八五設立『晨報滿洲國總支社』外並招募全滿各地分社希望者函附郵票八分向上記總支社接洽當將簡章報樣奉上也

附招奉市內鐵西區皇姑區代派所待遇從優

奉天市小西邊門內藥王廟西胡同三一　辯護士　法學士　律師　松尾規矩　長電話【二】二三六三

大連　蔘紅書畫講習所招生

講習科目　山水花卉　翎毛　草虫及其他

學費及學期　每人每月金五圓六個月卒業(每日下午六時至八時)

性別及年齡　不分男女十五歲以上三十歲以下者俱收

教授人員　由陳啓倫先生担任(附函授部)

大連市尾上町一一一番地　大連佛學研究會內

下奶藥品　賽湧泉下奶葯　每盒十二付定價國幣貳圓外埠函購郵費貳角由掛信另加

製藥處　奉天市　大南城門外路西樓房　小北關萬壽寺胡同　欣榮堂厚記

治療　羊癇★風★癲狂病效？

◇◇五癇通靈丸◇◇

主治男婦老幼因氣火鬱怒所得四肢抽掣不省人事時發時止每年累日不愈越發越重速服此藥無不效愈

定價每打國幣貳拾圓　參拾圓

新京總批發處　新京永長路　成記製藥社

遼海總分銷處　遼陽縣城內街西　隆升合棉花店

黃序東　夏捷三　緊要啓事

奮聖酒『一之露』爲新發明最切實用之葯酒、具有活血驅毒順氣保元發散排洩扶裡補益八大效力、無論男女老幼、有無疾病、皆可服用、今爲推廣銷路起見、特委夏君爲遼海總分銷處主任、凡欲購用及販賣者、請逕與夏君接洽爲盼

定價每大瓶二元二角函購郵費在內說明書函索即寄

聖酒『一之露』

國民優級學生升學受驗準備全書

全書四集(1解國優教科書中題 2依據同程度設準備題 3解中等校入學試題 4附錄公式省縣等圖表)各分四篇　每集定價國幣五角　特價七扣郵費三分

總發行所　鼓樓北章福記書局　鐘樓南瀋陽書店

電影本事集　第一集第二集均已出版每集定價參角實售特價貳角

每集卅餘本事說明　均有明星美麗照片

總發行所　奉天市東華門　世界書局

考試準備新書再版特價八扣郵費貳分

國民道德要覽　二百餘題定價貳角

神珍常識快覽　三百餘題定價貳角

三版　神珍常識要覽　三百餘題定價貳角

神珍常識須知　一百六十題定價一角貳分

第一集　算術科(六百餘題)　第二集　常識科(七百餘題)

第三集　日語科(五百餘題)　第四集　滿語科(六百餘題)

243

三浦州長官關于州政發表重要談話

【大連】三浦州長官於二十二日與記者團定例會見、關於州政及其他重要諸問題、談話如左、於關東局置教務部、乃登上日人子弟教育行政之本來軌道也、由此日人子弟之教育施設、可益加充實完全、誠不勝欣喜、關東局之存在、亦由設置教務部之結果、益加鞏固、確信不疑、關東州之中等學校入學考試、於昨年徹廢、以小學校之報告爲基礎、決定資格、收得極當好成績、明年仍取昨年同樣之方針、物價物資問題、日滿同樣、關東州亦急待解決爲目下之重大懸案、以日本國民爲始、使州內居住之滿華人諸外國人、對誘致低物價趨勢與物資供給之圓滑化一致協力、實爲必要、官廳方面、決徹底趣旨實行、毫不猶疑、來年度之交付金、大致當核出本年度同額程度、並不減額、再中央之稅制有如何變更、尚未確定、故須俟中央之方針決定、又目下州廳查定來年度地方費豫算中、別宮市長或當上京、故於共後決定、於州內何處設置高等小學校、旅順抑大連均未決定、且似決不能確定爲旅順、至十二月中旬、當可明瞭中等學校之增設、因熱心之故、擬徐徐實行、當皇紀二千六百年之州廳紀念行事、以紀元節爲中心、嚴肅舉行、希望民間亦倣效爲之預定學校之行事、主要選秋季之始委節實施、紀念事業之主要者、以市街爲中心、設定綠化運動與紀念造林包含苗圃以官民合同之舉、計畫着手並首先設置青年共同訓練所、目下要求共預算、期其實現、

北滿桃源札蘭屯之都市計劃正進行中

【札蘭屯】興安嶺下蒙古地中心都市之札蘭屯、如今在王道樂土之滿洲國之行政下、竟超越豫約以上發展、人口僅一萬百七十四人、今後又開拓興安蒙古地而爲重要之中心都市之札蘭屯、現在並無何等之施設設備、亦不過爲高原之一部落而已、然因順應政府之開發計劃、在可及的速度內、即將都市之形態完備殆盡、同時以省公署爲主體、於近日即將樹立札蘭屯修正大都市計劃、而計劃成一名實相共之蒙古民族之一大安居樂土、首先以園山省次長爲中心之鐵道、民間側之代表、挾以入前中心都之鐵道用地與南方之滿人商店側、其後再計劃日本人之住宅、此又在日本人之住宅之中間、挾入滿人街、然此則不僅使以致招來思想方面之無趣味之結果、因之、即決定將此加以修正、並順應都市發展、而在所管鐵道滿鐵用地之之所管之避暑家屋及日日人小學校等之都市北方地帶、設定新市之諸施設、將此再加入住宅、公園等之新設備、目下沿街之東方之雅魯、在支流與本流之間、即爲一大散索地及公園之豫定地、至於省公署以北之鐵道用地、因從來本無何等政府之政權、故將此決向鐵道側實施折衝而將此解放、於此則全滿之一大樂土之札蘭屯、即告樹立矣、近已全般設定都市計畫委員於布特哈旗、鐵道側及省公署、且細目實施協議、如斯在此設定之後、則此都市在全滿即有無限之期待也、

家庭用煤 圓滑配給

【琿春】琿春市內之家庭用石炭消費量、月額約三千噸、並二千噸向他地方搬出、各皆在琿明炭礦實行配給、且在琿春市內故實施自肅自戒鑑於時局關係之各機關共燃料節約與消費節約云、

官民均努力實施 防空演習成績佳

【黑山】縣公署當局、爲促進防空知識向上起見、特于本月二十一日、實施防空演習及燈火管制、由于官民全體之努力、收得實效莫大、從此人民對防空認識更穫一層印象云

同文校長易人

【吉林】吉林六道碼頭、同文商業學校、係南滿鐵道所創辦、在吉林有二十餘年之歷史、一切經費等項、非常充分、該校畢業生至各機關充職、亦較他學校生、薪水倍加、日語通順爲全國所悉、於去年由市接辦、仍保持共舊制、完全爲該校長佔久間氏所努力、現該氏奉令榮轉三江省視學官、該校師生均深惜別、將舉行隆重之送別式云

吉省規定七年度 初等教師檢定法

【吉林】省訓令各市縣旗長、頒發康德七年度、初等教育教師檢定辦法、仰飭所屬教員及一般希望者、務於截止前願書提出、彙送本省爲要、

一、依部令初等教師、定由吉林省初等教育教師檢定委員會舉行之、

二、初等教師檢定依要項實行之、

三、檢定願書、作成名簿、呈報省長、

四、檢定費交納之際、發給領收証亦一併呈報省長、

五、初等教師檢定學力試驗、性行考查及身體檢查、

六、資格十七歲以上、曾在國民優級學校畢業或同等學力者、

七、有左列之情形不得受檢定、被禁錮以上之刑者、受破產之宣告未經因懲戒受、奪許可狀之處分、未經過三年、因懲戒受免戒之處分未經過二年者、

八、應試手續、履歷照片身體檢查書畢業証書、

九、受檢定者納檢定費三元、

十、科目、男子以師道科爲標準、女子以國民高等學校本科及師道科爲標準、

十一、試驗日期、十一月二十七日至十二月一日

十二、受驗場所、吉林市永吉九合双陽等縣、在市立維新街國民優級學校、蛟河敦化通團等縣、在蛟河國民優級學校、盤石樺甸在永平國民學校內、德惠長春榆樹、懷德伊通德惠國民學校內、長嶺在行署國民學校內、郭前旗、扶餘、農安、乾安等縣、在前郭旗國民學校內、

取引所開催總會 同時推選清算委員

負責辦理取引所閉鎖清算事務

【哈爾濱】素爲掌握北滿經濟界牛耳之哈爾濱取引所、今次伴同政府當局特產專管制度實施同時、以致取引所無有存在必要、故於日前即宣告閉鎖、爲結束取引所閉鎖一切事務、日前會召開取引人總會、同時並推選清算委員、以便負責進行辦理清算事宜云云、

諮議會議長 任命上郡山氏

【開原】開原街諮議會議長席、自中澤氏轉出後、虛席已久、開原街長鎌田氏、以議長之席、不可久虛、於審慎銓衡之後、特委囑任命上郡山九致氏、爲諮議會議長云、

中安堡國優主催 展覽會及懇談會

【北鎭】北鎭縣中安堡村公立國民優級學校長王鴻儒、自到任以來、不眠不休、辦學有方、滿縣教育股長之命令、故舉行作品展覽會、及父兄懇談會、男生之圖畫、女生之刺繡、及各種手工、實爲驚人之傑作、並且尙有新劇、舞蹈精作懇談會之一助、內有一名七齡女生單舞燕飛、有如絮飛蝶舞柳搖枝動、天眞爛漫姿勢活潑結果博得滿場鼓掌稱贊不已云、

灤塘同業 私行漲價

【哈爾濱】哈爾濱警察廳當局以當此非常時局之下、各種物品價格暴漲、爲安定國民生活嚴防奸商利徒從中居奇壟斷提高價格等弊發生、所以派遣經濟警察嚴厲檢舉聲中、不斯本市灤塘業者、連三接四召開灤塘同業會議、討論漲價、以現爲理由、竟而警廳當局提出請求漲價許可、而當局爲安定民生爲宗旨並抑制物價暴漲法令仍未認可其漲價、詎知灤塘同業等爲發財心急、突於本月十五日起目無法制竟敢公然更換價目表、對於盆塘雅座池座普通座一律增價五分、而警察當局除取締私行漲價外、決定拒絕共請求漲價許可云、

實業女校展覽會

【黑山】省立女子實業校、茲于日昨十九日、開作品展覽大會、對各生所作之裁縫手藝織品等、羅列滿室、五光十彩、式樣新奇、倍受各方之贊賞、收效莫大而閉會云、

龍江省擴充學校 新設中等校四處

【齊齊哈爾】龍江省公署明年度學校新設擴充計劃如左、

▲中等學校

一、農科國民高等學校新設三校、我國係以農立國、對於農業自應特別注意、乃省內中等學校十三校之中、農科僅有齊齊哈爾第一、洮南之兩校而已、爲廣造農業人材計、故決於訥河、泰來、開通三處新設三校、

一、水產國民高等學校新設一校、改良原始的撈漁方法、防止濫漁、俾養魚等生產技術之向上、在大賚新設一處、爲全滿最初之水產學校、以上四校豫定於明春一月一日開學、招收學生五十名、爲四年制、

▲初等學校

本省就學兒童、對學齡兒童之比率爲三九%、比建國當初之三%、固有驚異的發達、但學校之收容力、仍感不足、年年約有五萬名不能就學、故決於明年度暫先增加二百十五學級、十年後即可全部收容云、

煤布炭柴米麵 配給成績良好

【吉林】於此非常時局之下、當局對於人民日常生活必需品配給上、甚爲關心、使警察官吏嚴重監視下之配給、殊爲成績良好、茲將其狀況列左、(米)大米之配給價格二元七角、由各大米廠配給之、於配給之時、不准商店員之偏袒及私售、所以大米供給尙稱充分、較河教化等地、配給存積販賣店隨時販賣、惟價格不准漲抬、(煤)吉林市之石炭(煤)每噸十三元五角、十五元五角、(往戶每噸減價六角)、用示休恤、自從零賣所制實行以來商民住戶均可得購、每日供給量達三百噸左右、若非配給得法三五十元一噸已至矣、商民等均感激、(布)爲便農人之購布便利、前日吉市實行配布由各棉布批發商及百貨在門前店內配給、每尺一角七分、(棉布白的)棉綫每人十二尺、購者紛擁、均甚喜悅、農民市民於領得後、均喜形於色、不日全省各縣各鎭村亦將配布於配布之先出公告週知、以免商民不贍、(粗粮)因爲各粮商尙在自由販賣、小米一元八角秫米等等價格亦高漲、惟不日亦必下落云、

邁進社會救濟事業 卍會設施診所施療

【黑山】本城紅卍字分會、茲爲邁進社會救濟事業、實現謀普及救療貧病者起見、現于該會內設置施診所、從事施療事業、以期貧病無力求醫者、得以治療、目下進行設備一切不日即開始施療云、

教育科令各校 農作物處理具報

【黑山】縣教育科、現以各學校、本年實習地之農作物、均已收穫完畢、而行處理、特令各校將處理情形具報、以備查核、目下各校均先後報到、而將作物販賣後、得欵盡爲儲蓄云、

各公私立學校 舉行畢業典禮

【新京】新京特別市公署所屬之私立學校、由十二月十日至二十二日、舉行學生畢業典禮、因此該署教育科、調查各校畢業生、詳數如左記、

▲五國民高等學校 男子六二三名、女子一四一名、共七七六名

△國民初等學校 男子二二二一名、女子一〇二八名、共三二四九名

以上共五七校、八二學級、綜計畢業生四千餘名、

酒井社長挨拶

【開原】豆稈巴露市會社、社長酒井伊四郎氏、最近新入社、茲於十一月十五日携伴庶務課長百武忠次氏及秘書課長藤原秀則氏、赴市內日滿各機關、作新任之挨拶云、

省宣撫班在黑 開催講演大會

【黑山】前者省宣撫班來黑、會往各村宣撫、近爲喚起縣城民衆認識普及計、特于日昨在本城街公所、召開民衆講演大會、頗得人民聽講踴躍、盛極一時、由此人民得啓愚矇云、

縣長副縣長、函知各界展覽縣內所產優秀農產物品、正着着進行、縣部份內之提倡農業獎勵、副產以爲急不容緩、以爲產業振興之事、一般市民及各村長令縣街各校師生大多、前往觀覽會場、在西關校門前、新藥民衆體育場、光怪陸離誠使人驚心悅目也、各產品經品評者、之評判斯會、非常隆重見陳列者、五穀食糧及蔬菜者經各街村長、選送價良物品、分別各室所、評陳各樣成績、分一二三等、而後予以表彰獎及獎物品、急在喚起人民、精神一致、努力以便達成、產業之開發之使命云

縣立醫院長着任

【鎭東】本縣縣立醫院長宋漢榮氏辭職照准、業誌本報、所遺之缺、派曾慶麟氏接充、該員已於本月十九日到差、查該氏係醫科大學卒業、將來對於本縣醫務必有一番發展云、

協和青少團查閱

【北鎭】本縣協和青年團三團學校青年團二團少年團、二團西燒鍋屯協和青年團、於月之七日正午查閱實施查閱官縣本部長、代理者周視學、於小雨濛布之際、團員皆充滿精神頗博得好評、中安堡青年團及學校、少年團於十二日午后一時、實施查閱官寧庶務科長、北鎭街學校青少年團、於十六日午后一時、實施查閱官寧庶務科長飽屯青年團、於十七日午後、實施查閱官潘教育股長正午、實施查閱科目狀況報告書類、檢查閱兵各個教練部隊教練、分列講評等科目、總而言之、大体皆能達到所期之目的云、

小麥粉近將配到

【黑山】本縣小麥粉配給組合、茲于日前接准錦州日滿商事部函、對本縣面粉配給事將于近日配發到縣、計每月爲一千五百包、以備發給商民食用、從此面定粉無再缺之慮云

黃土堆壓斃牛馬

【西豐】縣城河南、有黃土崗一道、所有全城使用黃土、均由此處取之、自開實數十年矣地主每車收費若干、該土崗挖成窖窟於月之念日、有苗姓拉土車進入裝土、赴街販賣、不料昨日天暖降雨、適逢融化、正在挖取之際、陽堆車上將車夫及牛馬、一併壓裡、當經同夥者、將苗車夫挖救、因傷吐血送醫治之、牛馬皆斃車已壓壞、若苗姓者謀生、可謂倒霉、望有管理責者、速爲調整、以重人道云、

農產物品評會

【乾安】本縣縣當局、於月之十五日、起至十七日止、三日內、開催農產物品評會、

新立街附近墳墓 限期人民移除淨盡

【黑山】新立屯街公所、現以該街市面、益形發展、茲爲適進街政擴大計劃、對附近之坟墓、限令一般坟主赶速移除淨盡、以期街市進展徹底强化、無度目下各坟主均忙于遷移云

膏藥効力眞如神

【通化】省公署後身住有王文波者、年三十餘歲、昔年從軍、退伍後即患腰腿疼痛、四肢麻木等症、迄今三年、行動維艱、雖服藥無數、均無効驗、本年秋經黑河省友人李子升介紹奉天市大西關五斗居南胡同五號王潤川製之專門風寒救急膏、連購數帖、至今重病若失、王文波並介紹多人貼之、亦均効驗如神、故均感王醫大德不淺云、

舉行農畜產品評會

【鎭東】本縣農事合作社、爲完成產業開發、畜產增殖、重大使命、以期促進城鄉農民、對於農畜產改良起見、特定於本月二十五日至三十日、計五日間、假縣立至公國民優級學校及農事合作兩處、開催本年度農畜產物共進會、以便對於各種優良之農產物及各種優良之畜產、俾資獎勵、以期喚起一般農民對於農產改良畜產增殖思想向上云

縣農事合作社開 催農產物品評會

【遼中】縣農事合作社、爲遂成產業開發並對於農產改良計、每年有農產物品評會之舉、校年由會長王國棟副會長吉武岩夫及審查員等、於十一月十五日在縣城內街立優級國民學本開催本縣產之蔬菜穀類等各種農產物、均陳列會場、以供一般之觀覽、并標明等級及獎賞以期將來農業之進展、於十八日閉會、在縣公署大禮堂、召集應得獎各農民、務給獎狀及獎金、又備有酒餚、藉以慰勞並鼓勵云云、

青年團結成四處

【北鎭】茲鑑於內外之情勢、與我國建國之理想、藉充協和會之基底組織、欲將青年團結成、有鑑及此故本縣又新結成四處、本月十三日正安堡青年團結團式、十四日巖巖堡閔家屯子、十五日北鎭街茲將式序列左、一、開式之辭、二、國旗揭揚、國歌合唱、三、縣本部長訓詞、四、任命狀授與、五、團員宣誓、六、祝詞、七、閉式之辭每團不下百餘名、並且北鎭街之協和青年團縣公署職員中適齡者業已入團、由此觀之、今後定有一番起色云、

吉林協和劇社改組

【吉林】俱樂部內吉林市內協和會戲劇社、現因一切內外關係、均有改組之必要、並需要

村公立國民學校 師生獻金可嘉

【勃利】本縣青龍山村、公立國民學校校長崔殿奎、鑑於在此重大時局之下、凡我國民、應拖槍後熱誠、乃自動率領儲生、向國防獻金七圓一角五分、足見該校師生愛國熱誠、殊堪嘉勉也云、

勵行節約實行儲金 教職員之美舉可嘉

【黑山】本縣各學校之教職員等、前自蒙受任官增薪後、對獻金報國之舉一致邁進以報國恩於萬一茲爲達成儲蓄運動計、刻各員均勵行節省費用、而作儲蓄此種美舉誠可嘉云、

鐵開兩校將團訓練

【開原】今回關東軍兵事部、奉天支部爲管下之鐵嶺、開原、西豐、等四個地之在鄉將校團、之近代戰鬥之認識深刻、由同支部施行訓練、十六十七、之兩日間、鐵開兩將校團、召集於小學校庭、由山本少佐、自行訓練、正午終了、於同校午餐、引續而懇談云、

防空展覽會期中 商號廣告大競賽

【吉林】十一月十五日至十一月十九日之吉林市擴大防空展覽會、予全市人民以深甚之印象、由防空展覽會中全市商號(百貨店洋品店等家)均行用長時間巨資佈置店頭裝設及廣告等項、以吉林市河南街東升遠洋品店及義順成百貨店等家防空設備爲最佳、於此次防空展覽會後、吉林市之商業對於門前窗設又有一番進步云、

鐵道從事員 被車軋斃

【吉林】男子車前馬後、女子產前產後、這是俗語云要積陰功的、近年來鐵道事業之發展從事之衆多、死於輪下者頗不乏人、吾人從事於鐵道者對於輪災不可不嚴防之、於十一月十九日、京圖綫大石頭驛從事員李成奎、於車到驛後登車公幹不愼落於兩車之空中、刹那間作了輪下之犧牲、該員之家族在蓮濱、其父母聞報急來大石頭驛治喪、鐵道當局亦將優恤云、

哈鐵與大北報主催 交通道德振興(懇談會)

【哈爾濱】年來市內交通事故層見迭出、關係當局力謀防止以期確保市民之安全、哈爾濱鐵道局、與大北新報哈爾濱日日新聞社三者間、爲振興國民交通道德之觀念、喚起市民對於交通道德之嚴守、特於二十一日下午二時許、在南崗大和旅館內、邀請本市源田省次長大迫副市長、奉特務機關長、久保田總領事、園田警察廳副廳長加藤商工公會會頭、剛崎交通會社取締役等請名士出席參加之下、與主催側關係者舉行交通道德振興知名人士懇談會、討論交通道德之安全、並互相交換意見云云、

大連港檢疫當局 已奏凱歌

【大連】自六月一日以來即實施檢疫、計經五個多月、因檢出虎列拉之細菌者、奏防疫之凱歌關東海務局檢疫課員榮手課長、爲同關東局報告計、廿二日將赴新京、但於同期間中之檢便總數、實爲二百九十一支五萬四千五百三名之多數、其中類似保菌者爲七千五名、眞性保菌者爲十一名、足証防疫陣之堅固、但其詳細數字如左、

一、檢便總數

	隻數	人員
汽船	二五八	五三七八六
帆船	一七	六〇四
戎克	一六	一一三
計	二九一	五四五〇三

一、發航地別

	隻數	人員	患者數
上海	四四	一六七二五	二
香港	一五	一二四一	三
廣東	五	五七八	一
天津	二二九	一三九三一	—
青島	五〇	一九七三七	六
其他	九	二二九一	—
計	三五二	五四五〇三	一一

總數中乘組員一四〇九六(其中患者一〇名)、船客四〇四〇七(其中患者一名)、再此與昨年較之、隻數減少七四七隻、人員增加廿九名、患者增多六名云、

滿洲各地之一瞥 (4)

滿洲觀光論文一等當選者 (季靜庵)

奉吉錦熱十一月觀光行

◇松雪蔽鬱的福陵◇

意想不到的、滯奉的第三天的福陵觀光、因了漫天的雨雪散漫在奉天、便不得不把行程延長到次一日、然而旅人的心境、却加重了一層悽涼的意味了、

八年來我又徘徊在天柱山下仰瞻清太祖高皇帝的墓地、看着渾河圍繞在天柱山的右岸、渺渺的流瀉、空有着寂寥的幽思、福陵依然是老松蔭鬱的蔽掩、朱蠟綠瓦的存在着、

這是比北陵的景勝要美麗的多、倘如我們喜愛大自然的風水、昭陵在這一點上要有大巫小巫的感想了、雖然太祖高皇帝的陵寢和太宗文皇帝的陵寢差不多是相同的、但在自然的魄力上、我願推崇福陵的偉大

也許是離開了城市太遠吧!—離奉天市內約十四粁!—福陵顯得更寂靜了、祇有老松蕭蕭一層白雪、無言的矗立、石獸隆高着背脊寂然的倦枯着、遙望華麗絢采的殿閣、吹送過棘人的寒風、我走出了那麼悠長的石廊、懷着再來的願望、

◇別富風趣的黃寺◇

小西邊門外滿陽公園以北的地方、長年居住在奉天市的人們都知道有黃寺這麼一個混雜的破爛市場、但是反而把古茂生松的黃寺的寂靜、拋棄到不太關注的地方了、

實在地、這個在古代建造物中的寺院、實在也可以稱得起結構很雄大的了、尤其這個黃寺是滿洲黃喇嘛教中的本宗、在這裏有許多的喇嘛教的風習都很迅順的對進每個遊覽者的心、

假爲我們是一個獵奇者的觀光客人、那麼喇嘛的打鬼祭是值得令我們記憶的願不要忽略了這個黃寺的所在吧、

◇大衆的國立博物館◇

苦蘊了熱河民衆的膏脂集歛了幾多黃金恒河的湯玉麟、在過去的八年前三經路附近正在興修他那座盡美善的庭園和三層的白堊大樓、現在庭物依然、它確變成了大衆的國立博物館了、

在滿洲即便在東洋、這個古藝術的殿堂也是有其地位的、網羅了自秦漢時代以下的世界之珍寶、如同稱爲秦漢時代之稀有的周銅、和稱名世界的刻絲和刺繡、遼宋金時代的陶磁器具宋元以來的名書名畫此外北魏時代的墓誌契丹的文字史册以及在世界稱爲有數之珍寶的熱河離宮之秘藏、約計有三千五百多件的陳列品、眞是歎觀欲止的大藝術的殿堂(註、已立博物館地址是大和區義光街)

◇遼西第一鎭的錦州◇

一夜在車廂裏倦伏着身軀、夢裏已離開滯在四日間的奉天了、匆匆的又把我送到第一次踏足的錦州、

走出車身來、方知錦州也是渡着初冬的季節了、偶爾從塞上吹來陣寒風、打在身上、覺得也怪單薄似的、誰訴離開都門南下千里的地方不冷呢?

(貧民福音)

廣濟慈善會開始放粥 紅卍會下月一日亦放

【吉林】寒風凜冽、貧患無食者頗堪憫恤、吉林廣濟慈善會、爲救濟無食者計、於衆善士積極援助之下、募欵放粥、業有成績、由十一月二十一日起、開始放粥、一般貧民往領者、擁擠門前、吉林紅萬字會對於施粥、依往年之例亦在積極籌備之中、十二月一日起、可開始放粥、一般貧民可速往報名云、

軍援北鎭辦事處 職員已全部受委

【北鎭】縣滿洲軍人後援會、北鎭縣辦事處、設於協和會縣本部內職員已經任處長李端源(縣長)副縣長久保三九郎、(副縣長)幹事胡鐵鍾(警務科長)萬春暄(商工公會長)國部貞雄、(協和會部員)棚田靜夫(協和會囑託)主任書記傅永良、書記劉慶萬(青訓職員)以上職員均於十一月十二日到委、今後定能有一番努力云、

將有大量白米 運省配給各縣

【齊齊哈爾】本市近來關於民食之白米缺乏、關係當局極力與各方接洽刻以與某方接洽妥協、而成立購米之契約、如果此項白米運到時、先由數米配給會社爲之配給、再與各縣配給之、此項白米到時、足够市民一月之用云、

商公工會將製 各機關幹部名簿

【撫順】商工公會爲使當地各機關、執行業務參考計、特向各機關發出公函、限廿五日呈報、各機關股長或主任等職業氏名、以期作成名簿、分發各機關、以便適事易於參考云、

國立種馬場員 巡迴指導工作

【黑山】國立種馬場、爲謀種馬普及改良發展起見、特派技士洲原常次二員、巡迴各鄉指導工作、以期徹底達到發展普及、而資促進生殖强化云、

最新出品

淋病

醫學界之空前新發明

淋病患者勿必恐慌！

白濁 白帶 短期 斷根

強利比兒片

強力リベール

梅毒六〇六發明以來科學界唯一大貢獻卽爲强利比兒之大發明也、不論急性淋病、慢性淋病、雖多年最難治之女子白帶及男淋女淋轉變之合併症、均一切解決、此迅速澈底治愈之偉効遂佔療淋最優越之地步、

最新出品之强利比兒乃新化學藥劑而利用藥物之協同作用最合理的配製之頑淋短期完全治療劑而富具强大殺菌力、且於人体絕無副作用、在現代醫藥界固爲第一唯一而臨床實驗所得之宏効、亦使醫藥界驚奇嘆服、公認本品確爲多年難治之最兒險頑固淋病之唯一救星、可與六〇六媲美、列入淋病必要之標準特効藥、淋病患者勿必恐慌、速決心服强利比兒一分一秒之遲延、足成千古恨

即確能去痛消炎止流

服强利比兒藥力能直接進入血脈、隨血液之循環、藥力無遠不屆、遍滲透全身、各組織細胞及血液內發生一種抗淋素、起抗淋喰菌作用、殲殺浮遊及潛伏體內之一切淋菌不留一菌、較尋常尿道消毒或僅透膜殺菌之淋藥更爲周密、更爲澈底、而藥力對於淋菌攫擇作用而不損害其外健全組織、因此無所比双之强大抗淋喰菌作用、雖任何頑惡急性淋、慢性淋、可收强烈而迅速之殺菌効果、三日以內確能去痛消炎止流、雖從前最難消滅之淋絲、殆至絕跡、以五日間之服藥完愈者實佔九十%、或隔五日、更服五日、九十七%以上、完全痊愈、絕不復發、女子淋病即從來最難治之患也

强利比兒服五日而雖何種頑固白帶完全治愈、服後藥力隨血脈進入全身各部繁殖於女子生殖器官等之淋菌、忽被消滅殲除、俟淋菌絕跡、漸々回復生機再能身孕矣

早服早愈絕對靈効

淋病染身、萬無自愈之理、故癥治宜速、其醫治亦不可不擇手段、如亂投藥石或施以洗滌注射電療等方法、只求一時速愈而致遺患將來、由表達內變症百出成爲終身殘廢、實不可不早事防禦而作根本治療强利比兒較市上販賣之此種尋常淋藥、効力實値數倍至十數倍、與似而非之所謂化學新藥不能同日而語、並無不思飯食嘔吐感、身體倦怠、頭痛發熱發疹等之副作用、此因本品純精度極高而配製絕妙、故各地醫家莫不交口贊許、方今因此驚異的大發明、淋菌必可絕云、

【主治】
急性淋・慢性淋・膀胱炎
副睾丸炎・尿道炎・淋性
攝護腺炎・淋性關節炎
子宮內膜炎・婦女淋疾
敗血症・丹毒・産褥熱

三〇片・一〇〇片・三〇〇片裝

發行處 竹村製劑所 大阪市東區南久太郎町二

●各埠大藥房均有出售

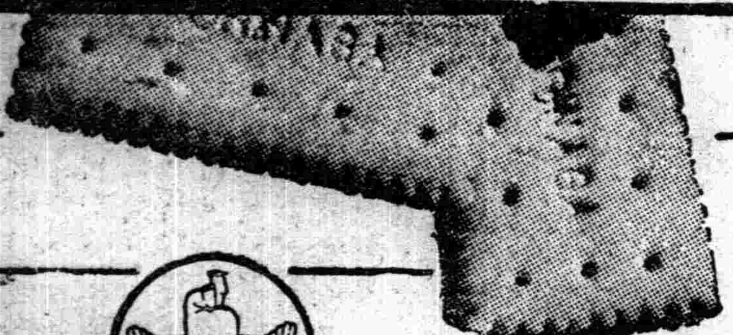

最合理的！　最經濟的！

食用・味美衛生於人体有很貴的榮養

贈用・新奇美麗於交際能增很深的情意

博得自信人信　無不贊美！

森永餅乾

烟絲金黃純淨

香味芬芳可愛

烟紙潔白
製法精良
裝璜美觀
售價公道

前門牌

無上上品

久咳不治
傷肺成癆

潤肺防癆

兜安氏

止咳化痰

潤肺藥水

止咳藥片

兜安氏西藥公司啟　上海江西路四八九號

各大藥房　均有出售

BR-CL-820

小兒嘔吐如何治之

熱天食物易壞時被誤食冷飲瓜菓又每恣嗜過度故小孩易患嘔吐又其他腸胃疾恙閣下小兒倘亦患此務須乖覺投以嬰孩自已藥片嬰孩自已藥片乃現代醫藥科學治療兒科輕症之理想實現品由其和平透徹的潤導之功此精美潤腸藥片速能排除內臟不當食物和胃消食使大解有序小兒消化系經此潔清并保持其健康活潑嘔吐自平即其他腸胃疾患亦自愈矣常備嬰孩自已藥片於家中則府上小兒倘患嘔吐泄瀉腹痛發熱食積便秘傷風喉炎蛔蟲或出牙各症即可一性和味美安全有效藥物以助其痊愈而復其康樂矣

各藥房皆有出售或逕向上海江西路四五一號韋廉士醫生藥局購買

代理處奉天和記洋行購買

此係真正嬰孩自己藥片之裝璜

君宜注意　勿購影射僞品

經濟與產業

扎賚諾爾湖畔 滿石煤油調查班訪問記

扎賚諾爾湖、因諾莫罕事件一躍呈世人之重大關心、在於西部國境興安北省、滿洲第一、有琵琶湖之二倍之廣大性爲淡水湖之名稱、

該湖之湖北在著名之扎賚諾爾街、數年前始有扎賚諾爾油田之語、該語之起源、於扎賚諾爾湖之東北部扎賚諾爾（市街）南方二十基羅之地、依油徵地發見、爲願望的誇大化之名稱、

於扎賚諾爾煤油產出之事項日人間相識以來已經十年、爲渾發油及重油、俱與文明之進步、石油需要料、世界各國一律呈增大、而於化學戰化之近代戰、依精銳武器、飛行機、戰車、裝甲自動車、目轉於海之時有戰鬪艦、驅逐艦潛水艦、悉依煤油爲運行、以上煤油之重要性、以『煤油一滴如血之一滴』之名句爲表示、對世界之煤油戰獲得遲延之日本於國內或樺太、又於坡羅揑歐、繼續必死之調査試掘、滿洲事變以後滿洲國內之煤油調査、依國防自主之要求以急速度向全國、爲波及然該努力至發見扎賚諾再及阜新密山之油徵、更積極的調査爲繼續、

一時於扎賚諾再油因之名受期待、三年前又悲觀、以滿洲內煤油之不存在爲悲觀然最近亦有有望說、康德元年以來銳意努發見、今茲表示滿洲煤調査班之苦鬪矣、

一望千里之曠野中進行汽車得望見部落及町、此大自然、對人間之集團、豈不思儀化、由扎賚諾爾之町、南走之自動車中、再遭該疑問、

『扎賚諾爾附近之鐵道亦於鐵道建設工事之見地、以北方敷設爲適當、然發見煤、故鐵道通過現位置而由驛聯結煤礦而發展市街矣、扎賚諾爾煤礦也、』

長竹中三郎氏之言答余之疑問、

資源作成市街、於大自然之曠野中、有資源之時現出都會然國境附近之資源、有一種之運命、

炭礦之佐久間信光氏油徵地案內之途說、

一九二四年於蘇支紛爭之際街端有赤軍破壞之支那軍兵舍之殘骸、其當時、炭礦亦被破壞、

出由市街之地左方認放牧牛之大群、綏スロープ之丘陵、砂漠性上之牛、馬羊之大群、向自然中的融合、爲蒙古風景駱駝之點景亦爲特種情景、蒼穹地平綫草、牛、馬、羊、駱駝、等爲呼倫貝爾平原之自然牧歌風景、而文明的者、向南方爲連續、途中遭滿洲煤油之貨物自動車、撤退準備之二行

農產物增產計劃 五年計畫修正實施對策

產業五年計畫於每年度初頭決定審議內外情勢即應之實施方策、今次隨伴歐洲動亂勃發、鑛工業部門、續資材調達呈停頓狀態然農業部門樹立修正實施對策、即隨伴中國事變之進展、日滿華一丸之食糧對策、時局柄爲喫緊問題、夙於朝野各方面、爲絕叫、依歐洲動亂、問題之重要性、更呈加重、日滿華三國代表、自十月五日於東京開催興亞食糧會議關于對策樹立爲協議寔此基本的協議、滿洲國立安來年度以降之農產物增產計當現不故農務司長携行該案、東上日華之第二次協議謀最後的決定依以上滿洲國之農業五年計畫繼承遂行從來之計畫以外、新以米穀爲主、爲加小麥、高粱、粟、包米之各食用農產物之大增產、別爲麻袋原料之起見、擴大洋麻增產呈、關于各品別增產之數量禁止新可揭載、增產方途大體如左、爲豫定、

一、米主依開拓民謀耕作面積之增加、一方依化學肥料之使用、加增南滿水田之反當收量、實現二成乃至三成之增產

一、小麥考慮危險作物之性質、對種子之消毒、病虫害之驅除、期萬全、以謀三成程度之增產

一、高粱、包米、粟謀耕作面積增加實施肥料使用、以一成餘之增加爲目標、

一洋麻依耕作面積之增加、企圖大增產謀收買價格提高、

右中關於米於五年計畫當時、爲一考慮者、然有日本農業脅威之憂、依農林省側之見解、抑制滿人、農民米作、轉向之傾向、五年計畫之增產數量爲抑制而今回企大增產、其主理由米穀不足支那事變推移及戰時經濟之變化等食糧確保之重要性爲加倍之結果、增產之積極的追加、次第二年度以降大豆追加、以今次爲二回目、今次之積極修正照應五年計畫之推移有興味也、

即農業五年計畫於其第一年度修了之時、關于其實行、有一應之反省、農業政策之根本思想、呈或種之變革、是五年計畫之農業部門、於鑛工業部門之同一趣旨以物資增加爲目的、蓋計畫遂行上重要任務之農事合作社僅係縣單位者、不達實行合作社設立之時、有各般之不備、使命達成上有遺憾之點、五年計畫之實行對下層民之生活利害、矛盾之場合爲頗多、故政府於第二年度以降五年計畫雖一應樹立當於其遂行、迨飽農村生活之安定爲政策之基底、於不矛盾之範圍期增產計畫之實行、

次終了第二年、於入康德六年度之際、對之有運之轉換五年計畫之農業部門、鑛工業部門同樣、對其完全遂行、期萬全以決其方針、該事實依中國活躍矣、

事變之擴大、長期化、計畫品目之增產爲必要則基於其結果也、

今次之食糧農產物之增產追加對右積極轉換更爲積械化者、蓋政府之意如鑛工業部門以實行計畫爲重要、而政府當於其實行、極力努農民生活安定之悖反、於增產止五年計畫樹立當時企圖之農民之作物轉換主以作付面積增加肥料之使用、種子改正等爲收量加羚方法、肥料之使用農業呈革命的化、

農業五年計畫之修正、大体如右、積存實行、增產之確保農民生活之安定並農村向上之關係調和以形式不可不則第三年度實績經過如何要注意也、民生政策爲滿洲國刻下之大方針是値注目也近經金融合作社之統合呈實行合作社之整備更對滿洲國農業之建設注目其

對日滿華經濟普羅克 東亞棉業協議會

【大阪】日滿華三國棉業調整目的之東亞棉業協議會、過般來進設立準備、然二十二日於棉業會館開催最後的準備委員會、關于務會式日時其他、經種協議其結果、來十二月十八日於大阪棉業會館擧行發會、式當日參加之同協議會構成關係物積聯合會、在華物積同業會、滿洲棉業聯合會、關東州棉業聯合會、朝鮮物積時同業會之五國代表者百餘名、規約之制定役員之選擧次實施第一回協議會、於該協議會會長物聯會長津田信吾氏、劉會長四名滿聯次外之四國作代表爲就任、

州內物資之確保 設立貿易振興會社

【大連專電】州內經濟部當局、爲確保獲得關東州輸入物資、故謀設定實業組合、與強化新設立之貿易實業組合聯合會、同時又鑑於進展創立貿易振興會社之機運之情勢、終於二十二日午後二時、在州廳會議室、由山口經濟部長、加藤商工第一課長列席之下、並招集既設之實業組合理事長及今後可能設立之組合幹部三十餘名、關於設立振興會之件擧開協議會、而且徵求組合側之意見、同四時散會、席上、山口經濟部長述、『所謂經濟部之意向者、即以實業組合中低廉之價格、對於得以容易獲得輸入物資、加以措置、然而在不以此爲然之組合、幾希愼重考慮之後、在振興會社傘下即決定加以否認目在有力組合方面、即依振興會社之社員、以保進作有效的獲得物資、至必要者、即期振興會社之圓滑之運用、以資盡力創立也、』如斯、組合代表者、對此亦各皆開陳意見、至於此協議之結果、關於砂糖、小麥粉等之大組合、其對於參加振興會社之必要、竟明示無關痛癢之表現、然洋服、綢緞莊等之小組合、則竟表明參加、由是觀之、對於振興會社之設立之贊同與否、於此即略爲明瞭矣、且關於組合側之一致之意見、則其期待振興會社之實現、因之、在此協議會、其會社設立之氣步前進之氣、益呈濃厚、結局、即將雜貨食料品、及其他之生活必需品輸入之組合、使之打成一片、以謀貿易振興會社之順調、如斯、不出數月、即可創立矣、散會後、關於山口經濟部長所談及之卸小賣商、即無甚問題、且在輸入商方面、亦可結成組合、又在所結成之方面、根據物資之獲得上設立之振社會社、誠爲當然也、且關於僅對利益之打算、而決定參加與否者、關其振興會社設立之目的、亦即爲確保獲得物資之輸入之企圖也、又依實業組合之結成、爲使輸入配給機構之統一、故對於有名無實之組合之成立、則決對拒絕之、由此以觀、此振興會社設立後、則會社與貿易聯合會、一同設置由州廳、向東京及其他之內地主要商工都市之促進輸入之派遣員、以期一體獲得萬金之輸入物資云、

州內物價公定

【大連專電】鑑於實施統制滿洲國之生活必需品價格之迫在目前、故關東州產經濟部當局、爲設置州內物價之公定制計、即由關東局對企畫院、懇審議該公定價格案、因之俟企畫院之審議終結、則公布實施之準備即可完整矣、然而依內地九、一八價格停止、即不行貨物之存庫、同時對於價格公定之必要、亦逐次實施、然而關於設定公定價格之基礎計算、究執如何之算定方法、刻尚不明、故結成州內實業組合、以資強化活潑之貿易實業聯合會、且又樹立貿易振興會社、以期實施輸入機構之一元化、因此即依堅實之原價計算、設定公定價格云、

朱屬官調查物資

【義縣】省公署殖產科屬官朱宏業、於十一月十八日、由阜新來義、第二日早九時、到商工公會、調査重要物資需給數目云云、

○奉天大東書局最近出版新書○

數學理化表解全書	一册八角
代數表解	一册二角
算術表解	一册二角
幾何表解	一册二角
三角表解	一册角五
化學表解	一册角五
物理表解	一册角五
各科常識問答叢書	五册二元
一問一答日語新尺牘	一册三角五
實用初法交際日語會話	一册三角五

▲全滿各大書局均有代售 備有書目函索附郵四分▼

尺牘句解	一册三角五
廣注寫信必讀	一册三角
新白話書信	一册七角
林黛玉日記	一册三角
芸蘭淚史	一册三角
蕙芳日記	一册三角
胭脂夢	二册七角
怨鳳啼凰	二册七角
情天恨海	一册三角五
美滿姻緣	一册三角五
天涯芳草	一册三角
富貴春夢	一册三角五
賢孝劍俠傳	二册各三角
五岳奇俠傳	三集各四角
少林女俠	二册七角
巾幗英雄	一册四角五
雌雄劍	一册三角五
峨嵋豪俠傳	二册一元

總發行所 奉天鼓樓北 大東書局

◇以上各書一律八扣◇ ◇外埠函購寄費加二◇

天光電影院

十一月 廿四 廿五 廿六 ●公映

華新影業公司出品有聲對白傑作

日出

袁美雲 梅熹 尚冠武 陸露明 韓蘭根 〔合演〕

交際花出賣子、靡蕩的生活 書獃子、潔的追求 投機家偽善的陰險 寄生虫無恥的末路 小生命慘酷的忍受

針針見血的演出 事事詭奇的揭破

注意將近開映 新片!! 探險遇豔記 陳雲裳 女士 （傑作）

雲閣電影院

二十四日 二十五日 二十六日 三天

華華公司有聲喜劇

鳳求凰

韓蘭根 關宏達 王乃東 黎明暉 （主演）

陳雲裳主演 探險遇艷記 再期（新片）

奉天商工銀行

本店	奉天市城內軍署街四五	電話代表 四一三〇一
十間房支店	奉天市商埠地二三經路四三	仝 二一二〇七八
商埠地支店	奉天市商埠地馬路灣東一二	仝 二一三九六二
平安通支店	奉天市平安通一三番地	仝 三一四六三二
哈爾濱支店	哈爾濱道外正陽八道街	仝 八一五一一
鞍山支店	鞍山市北三條町三六ノ一	仝 三四三二一

營業項目

（存欵） 定期活期通知特別活期各項存欵

（放欵） 不動產抵押商品抵押貼現等

（匯兌） 國內國外電匯票匯

（其他） 代收欵項及其他一般銀行業務

榮養菓子 グリコ

發育 含有、堅固骨與齒的鈣、即加磷鐵

含有榮養素八種

（東京・大阪・奉天）グリコ株式會社

有錢難買 健康一世、無病的幸福

療法驚人 患者愈後、無不快樂？

本院療法與他等大不相同無論內外各科奇異大症不用刀割針刺不打藥針不服藥劑完全用最新電學療法患者入院治療者全是本院長親身負責根本解除患者的痛苦治療後眞使您有意想不到的効驗

療法有四特點

一 不用刀割不用針刺免受難忍的痛苦！

二 不服藥劑免去惡心嘔吐的苦腦？

三 療師經驗宏富治療並無痛苦及危險

四 愈後永不再犯收費特別低廉！

治療科目 內外各科、淋病、花柳科、皮膚科、耳鼻咽喉科、胃病消化不良、肺病咳嗽吐血、男女筋骨、癱瘓麻木、腰腿酸痛、忌煙、神經衰弱、遍身神經疼痛、多年寒腿、半身不遂、婦女經血不調、寒白帶、心腹疼痛、腳氣、面神經痲痺、雲翳、子沙眼等症 本院治療以上各症有各種專門電機

治療時間 午前九時至十一時 午後二時至六時（出診午後三時至六時）日曜不休

院址 大西關地方法院胡同 同德賓館院內便是

博良電療院 院長 李博良

鳴謝新法治療不受痛苦？

敬啓者敝長子孝同病愈後體質頗形弱患雙腿關節炎症疼痛麻木動行艱難特就醫於博良電療院蒙李院長治療十餘日霍然全愈我者無以爲報公諸報端藉鳴謝悃又免同患者向隅之嘆也 以上寫眞即敝長子孝同 奉請公安

黑山縣長 祁靖黎謹啓

拾六年！之苦惱今度得健？

（寫眞馮秀峰）敝賤內在十六年前曾患半身筋骨麻木、肌肉酸痛上至面部下至足趾、而且及手指路轉持物無力、行動在肩背麻痺酸木、稍微行動、在道即覺腰腿酸痛氣虛弱、十六年以內行針服藥等化醫若治無法不想無方不用錢、幸經友人介紹在博良電療院就診、該院新法治療不藥不針、毫無痛苦、完全全愈、特此登報以表謝忱、並爲介紹同患者早脫苦海

干絲毫無效、而後見針就暈聞藥就嘔、即電療院就診、該院新法經治兩星期服藥最近新發明電醫療法無以爲報特此員乃科學妙術也敝人無苦解除迅速院宣傳營業實屬多年痛苦以爲介紹即登健康之道也

感謝者奉天窰業株式會社囑託 馮秀峰謹拜

感謝博良電療院 治愈久醫無效風寒痲木的腿疼

啓者敝人患風寒痲木腿疼四年餘矣步行動轉筋骨酸痛服藥醫治永未見効朝夕恐怖、後半身不遂幸閱報章見有黑山縣祁縣長感謝博良電療院一篇故往該院就診蒙李院長用科學電療法共治兩星期已告全愈故將照片例登報端專此鳴謝又免同患者受針刺苦藥之痛苦也

感謝人 奉天城內鐘樓南有喊洋行 師根生拜啓

健康無恙是人生無限的快樂

謹告余患胃病及腹痛六年之久病期飲食少進飯後反酸水嘔吐、消化不良聚病受凉腹硬痛如石、每逢食後氣虛弱、必犯疼痛、腹內不常無效、精神不振、四肢無力後物無果、介紹經無量求女名醫作良生毫怳休揚鐸之苦、博魁表如工面事而經受針紹奉同幸女電之廠無積無陳例並登報端、申謝忱以院、經治三星期迅速全愈期間未受痛苦以爲報、謹贈銀盾一座敬送該院爲同患良遇也敬請諸安

鳴謝人 奉天大北邊門里 東豐縣紅卍字會監 楊香齡 仝啓 魁女工廠經理 楊奇鐸

感謝博良電療院新法治療

啓者敝賤內患鼻漏之症業有年矣每日流濃不止、而且呼吸困難疼痛湯大如鷄卵、面部紅腫口內早晚生有結核屋求名醫於東乾飯及硬石性食品吃飯時下飲幸經友人介紹東西萬分危篤之時難以電療院診治療法次法院蒙同博李大熱心之恩每日兩星期胡該院長救命治療二十餘日無全愈此感良大介紹同患者及皮膚病一持然鳴謝核症據敝賤內體驗故下斷言也

感謝人 奉天撫順縣城內 興益財東 林芳坡 林王氏 仝拜

御注意

博良電療院 開設 大西關大什字街北地方法院胡同同德賓館院內

本院長特別聲明市內及外埠並無分院其他一般電療治病與本院療法大不相同以免患者悞會特此奉告本院啓（函問附郵票）

東京篠原製作所最高級工作機

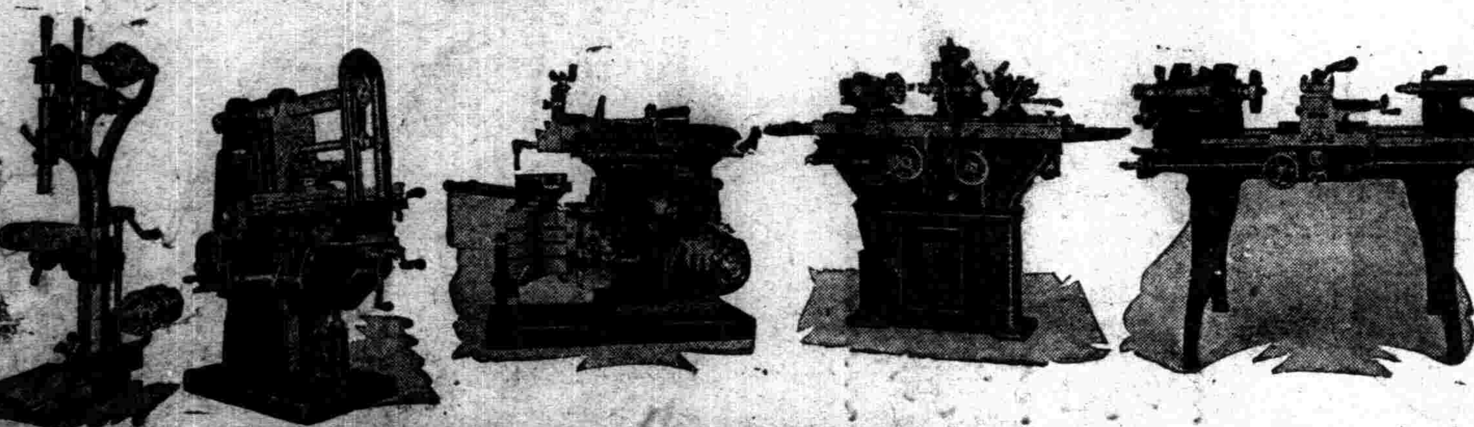

合名會社 藤田洋行 奉天浪速通

肺病咳嗽 衰弱失補 請速服

合義隆麥精魚肝油

本藥春秋四季男女咸宜係選用含有多量之生活素之鰲魚肝油新鮮麥精與肺病專藥幾阿蘇及怪阿可路並數種貴重滋補藥品配合而成專治內傷咳嗽喘吐血各期肺病諸虛百損病後失補先天不足後天虧損勞心費腦之學生年齡高邁之老人服含麥精魚肝油定能延年益壽轉弱爲強

價目 大瓶二元 每打二十圓 小瓶一元二角 每打十二元

奉天中街總發行所 普克德商行

適應症 午衰早老 精力不足 腎虧腰痛 陽痿易洩 精冷精清 腎子寒凉 生殖減退 子嗣艱難 身體衰弱 動作氣喘

定價 大盒三元 小盒二元

請將此廣告剪下附郵票十二百八十分即奉上大盒的美興賓一盒價值三元

總發售處奉天城內中街路北 普克德藥行

亞洲電影院

光陸
CAPITOL THEATRE

兩院聲明

長短期優待劵末天有效優待半價時間暫停團體票每人三枚一次入場有效！

兩院同時公演

廿三日 光陸九時半開演 亞洲十時開演
廿四日 亞洲九時半開演 光陸十時開演

殺聲與氣交響！
戰鼓和情歌合鳴！

導演 卜萬蒼

華成影業公司耗資巨万攝製對白歌唱古裝香艷愛情戰事新片

演期 廿三日 廿四日 廿五日 廿六日 廿七日 廿八日 廿九日 七天

主演 陳雲裳

梅熹 韓蘭根 光光照 黃耐霜 殷秀岑 劉繼群 姜修

木蘭從軍

風餐露宿馳聘疆塲從戎豈僅男兒事

千軍萬馬出生入死安能辨我是雌雄

兩院的優待

光陸 隨票贈送木蘭從軍佳評集一本附陳云裳女士照片以資酬謝觀衆祇印万本請駕早臨

亞洲 隨票贈送塲面歌片純美藝化祇備一万請駕早臨！